

COMUNE DI CARINI

Provincia di Palermo



RELAZIONE DI FINE MANDATO QUINQUENNIO 2010 - 2015

(Art. 4 D.Lgs. 749 del 06/09/2011)



RELAZIONE DI FINE MANDATO QUINQUENNIO 2010 - 2015

Il sottoscritto Giuseppe Agrusa nato a Carini il 30/01/1959, eletto Sindaco del Comune di Carini a seguito della consultazione elettorale del 2010, data l'imminente fine del mandato, riassume nella presente relazione le principali attività normative e amministrative svolte con specifico riferimento ai punti indicati nell'art. 4 del decreto legislativo n. 149/2011.

*Trasmessa alla Corte dei Conti - Sezione Regionale
di controllo per la Sicilia con pec nota
prot. 15456 del 17/04/2015.*

INDICE DEGLI ARGOMENTI TRATTATI

1. Normativa di Riferimento e dati generali
2. L'attività del quinquennio in sintesi
3. Sistema ed esiti dei controlli interni
4. Eventuali rilievi della Corte dei Conti
5. Rispetto dei saldi di finanza pubblica
6. Situazione finanziaria e patrimoniale dell'Ente
7. Azioni intraprese per contenere la spesa
8. Quantificazione della misura dell'indebitamento comunale



A handwritten signature in black ink, consisting of several stylized, overlapping strokes, positioned to the right of the official seal.

1. NORMATIVA DI RIFERIMENTO

La presente relazione viene redatta ai sensi dell'articolo 4 del Decreto Legislativo 6 settembre 2011, n.149 ad oggetto: "Meccanismi sanzionatori e premiali relativi a regioni, province e comuni, a norma degli articoli 2, 17 e 26 della legge 5 maggio 2009, n.42." e successive modifiche ed integrazioni, che così recita:

"1. Al fine di garantire il coordinamento della finanza pubblica, il rispetto dell'unità economica e giuridica della Repubblica, il principio di trasparenza delle decisioni di entrata e di spesa, le province e i comuni sono tenuti a redigere una relazione di fine mandato.

2. La relazione di fine mandato, redatta dal responsabile del servizio finanziario o dal segretario generale, è sottoscritta dal presidente della provincia o dal sindaco non oltre il sessantesimo giorno antecedente la data di scadenza del mandato. Entro e non oltre quindici giorni dopo la sottoscrizione della relazione, essa deve risultare certificata dall'organo di revisione dell'ente locale e, nei tre giorni successivi la relazione e la certificazione devono essere trasmesse dal presidente della provincia o dal sindaco alla sezione regionale di controllo della Corte dei conti. La relazione di fine mandato e la certificazione sono pubblicate sul sito istituzionale della provincia o del comune da parte del presidente della provincia o del sindaco entro i sette giorni successivi alla data di certificazione effettuata dall'organo di revisione dell'ente locale, con l'indicazione della data di trasmissione alla sezione regionale di controllo della Corte dei conti.

3. In caso di scioglimento anticipato del Consiglio comunale o provinciale, la sottoscrizione della relazione e la certificazione da parte degli organi di controllo interno avvengono entro venti giorni dal provvedimento di indizione delle elezioni e, nei tre giorni successivi la relazione e la certificazione sono trasmesse dal presidente della provincia o dal sindaco alla sezione regionale di controllo della Corte dei conti. La relazione di fine mandato è pubblicata sul sito istituzionale della provincia o del comune entro e non oltre i sette giorni successivi alla data di certificazione effettuata dall'organo di revisione dell'ente locale, con l'indicazione della data di trasmissione alla sezione regionale di controllo della Corte dei conti.

3-bis. (COMMA NON PIU' PREVISTO DAL D.L. 6 MARZO 2014, N. 16, CONVERTITO CON MODIFICAZIONI DALLA L. 2 MAGGIO 2014, N. 68).

4. La relazione di fine mandato contiene la descrizione dettagliata delle principali attività normative e amministrative svolte durante il mandato, con specifico riferimento a:

- a) sistema ed esiti dei controlli interni;*
- b) eventuali rilievi della Corte dei conti;*
- c) azioni intraprese per il rispetto dei saldi di finanza pubblica programmati e stato del percorso di convergenza verso i fabbisogni standard;*
- d) situazione finanziaria e patrimoniale, anche evidenziando le carenze riscontrate nella gestione degli enti controllati dal comune o dalla provincia ai sensi dei numeri 1 e 2 del comma primo dell'articolo 2359 del codice civile, ed indicando azioni intraprese per porvi rimedio;*
- e) azioni intraprese per contenere la spesa e stato del percorso di convergenza ai fabbisogni standard, affiancato da indicatori quantitativi e qualitativi relativi agli output dei servizi resi, anche utilizzando come parametro di riferimento realtà rappresentative dell'offerta di prestazioni con il miglior rapporto qualità-costi;*
- f) quantificazione della misura dell'indebitamento provinciale o comunale.*

5. Con atto di natura non regolamentare, adottato d'intesa con la Conferenza Stato - città ed autonomie locali ai sensi dell'articolo 3 del decreto legislativo 28 agosto 1997, n. 281, il Ministro dell'interno, di concerto con il Ministro dell'economia e delle finanze, entro novanta giorni dalla data di entrata in vigore del presente decreto, adotta uno schema tipo per la redazione della relazione di fine mandato, nonché una forma semplificata del medesimo schema per i comuni con popolazione inferiore a 5.000 abitanti. In caso di mancata adozione dell'atto di cui al primo periodo, il presidente della provincia o il sindaco sono comunque tenuti a predisporre la relazione di fine mandato secondo i criteri di cui al comma 4.

6. In caso di mancato adempimento dell'obbligo di redazione e di pubblicazione, nel sito istituzionale dell'ente, della relazione di fine mandato, al sindaco e, qualora non abbia predisposto la relazione, al



responsabile del servizio finanziario del comune o al segretario generale è ridotto della metà, con riferimento alle tre successive mensilità, rispettivamente, l'importo dell'indennità di mandato e degli emolumenti. Il sindaco è, inoltre, tenuto a dare notizia della mancata pubblicazione della relazione, motivandone le ragioni, nella pagina principale del sito istituzionale dell'ente.

Gli schemi tipo inerenti la relazione di fine mandato sono stati approvati con decreto del Ministero dell'Interno del 26 aprile 2013 cui la presente relazione si conforma.

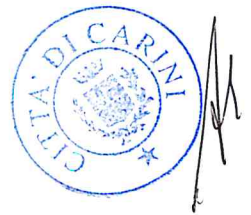

DATI GENERALI

1.1 – Popolazione residente al 31-12-2014: n. 37950 abitanti

1.2 – Organi politici

GIUNTA COMUNALE¹

Sindaco : *Giuseppa Agrusa*

Assessori: *Lorenzo Fiorello, Maria Rita Picone, Marcello Lentini e Rosario Bufalino*

CONSIGLIO COMUNALE²

Presidente: *Salvatore Sgroi*

Consiglieri: *Badalamenti Giuseppe, Picone Maria Rita, Bondì Giuseppe, Conigliaro Antonio, Armetta Claudio, Migliore Salvatore, Giambanco Gaetano, Gambino Valeria, Savasta Cosimo, Gambino Alessandro, Giambanco Massimo, Alosi Vittorio, Lentini Marcello, Cilluffo Giuseppe, Taormina Fabio, Armenio Pino, Giambanco Antonino, Siino Giuseppe, Purpura Calogero.*

1.3 - Struttura organizzativa

- Segretario Generale

- N. 9 Ripartizioni

- N. 2 Servizi Autonomi di cui n. 1 (SUAP) associato con i comuni di Capaci, Isola delle Femmine e Torretta

Personale dipendente: n. 126 dipendenti con contratto a tempo indeterminato e n. 105 dipendenti con contratto a tempo determinato e parziale.

1.4 Condizione giuridica dell' Ente: **l'Ente non è stato commissariato per periodo del mandato del Sindaco**

1.5 Condizione finanziaria dell' Ente: **l'Ente ha fatto ricorso alla procedura di riequilibrio finanziario pluriennale ai sensi dell' art. 243 bis del DLgs 267/2000 e ss.mm.ii. con Deliberazione di Consiglio Comunale n. 288 del 30/12/2014**

1.6 Parametri obiettivi per l' accertamento della condizione di ente strutturalmente deficitario ai sensi dell'art. 242 del TUEL

L'Ente è strutturalmente deficitario dal 01/01/2015 in base alla tabella dei parametri allegata al rendiconto di gestione esercizio 2013. Nel 2010 i parametri obiettivi di deficitarietà sono stati n. 2 e nel 2013 sono stati n. 5; per il 2014 l'accertamento avverrà con l'approvazione del redigendo consuntivo.

¹ Alla data di sottoscrizione della presente relazione

² Alla data di sottoscrizione della presente relazione

2. L'ATTIVITÀ DEL QUINQUENNIO IN SINTESI

AFFARI GENERALI – PERSONALE – CONTENZIOSO

È stata puntualmente assicurata, nel quinquennio di riferimento, l'assistenza agli organi istituzionali per l'espletamento delle competenti funzioni (Ufficio del Sindaco, Giunta, Ufficio di Presidenza del Consiglio Comunale e Commissioni Consiliari).

Per quanto attiene alla gestione giuridica e contabile del personale, si è provveduto:

alla predisposizione degli atti inerenti il collocamento in quiescenza dei dipendenti che ne hanno avanzato richiesta;

alla predisposizione degli atti inerenti la ricongiunzione di pregressi periodi assicurativi vantati da taluni dipendenti;

all'aggiornamento delle posizioni giuridiche ed economiche di tutti i dipendenti scaturenti dai vigenti contratti e da incarichi ed attività da ciascuno di essi espletati;

alla regolare erogazione dei buoni pasto sotto forma di tickets ai dipendenti aventi diritto, mediante adesione alla specifica convenzione stipulata dalla Consip con la ditta fornitrice, ai sensi della vigente normativa.

Per quanto attiene al personale destinatario del regime transitorio dei L.S.U., l'Amministrazione ha già, in precedenza, prorogato fino alla data del 31.03.2015 n. 105 contratti di diritto privato ex art. 11 e 12 della L.R. 85/1995 e s.m.i., stipulati ai sensi della L.R. n. 16/2006; gli stessi potranno essere prorogati fino al 31.12.2015 nel rispetto della vigente normativa statale e regionale.

Ai sensi del Titolo V del decreto legislativo n. 165/2001, inerente il monitoraggio del costo del lavoro, sono stati poi predisposti il conto annuale delle spese sostenute per il personale e la relativa relazione.

Sono state, poi, regolarmente effettuate le attività propedeutiche per la stipula e la registrazione dei contratti (acquisizione della documentazione di rito, effettuazione degli idonei controlli previsti dall'art. 71 del D.P.R. n. 445/2000 sulla veridicità delle dichiarazioni sostitutive di certificazione e/o di atto di notorietà rese dai partecipanti alle gare, la pubblicazione delle risultanze di gara, la tenuta e vidimazione dei registri e repertori, le comunicazioni statistiche e fiscali previste per legge; impegni e liquidazioni delle spese relative ai contratti).

Sono stati, tra l'altro, predisposti tutti gli atti propedeutici e conseguenti al rinnovo delle locazioni di immobili sedi di uffici comunali.

Hanno continuato ad avere regolare esecuzione le attività di registrazione al protocollo generale dei documenti in entrata, mentre per quelli in uscita è stata attivata nuova procedura informatica che consente la protocollazione in partenza da parte di ogni Settore con registrazione e segnatura dei documenti in uscita dall'Ente in modalità informatica, secondo quanto previsto dal Capo IV del D.P.R. 28 dicembre 2000, n. 445.

Si è provveduto, inoltre, alle liquidazioni delle quote di partecipazione dell'Ente all'A.N.C.I., ai servizi informativi in modalità telematica Ancitel.

Si è proseguito nell'opera di istruttoria e di definizione delle pratiche in contenzioso. In tale contesto sono stati predisposti gli atti propedeutici connessi e conseguenti agli incarichi affidati dall'Amministrazione a professionisti per la difesa delle ragioni dell'Ente.

Particolare cura è stata prestata nella definizione dei provvedimenti inerenti il riconoscimento dei debiti fuori bilancio ai sensi della legge 267/2000.

Nell'ambito delle relazioni sindacali, nel corso dell'intero anno, sono state attivate, laddove previsto dalle vigenti norme contrattuali, le procedure di informazione, consultazione, concertazione e contrattazione con le Organizzazioni Sindacali e con le R.S.U.



FINANZE, BILANCIO E TRIBUTI

Gli uffici dell'area economico-finanziaria, per le attività complessivamente svolte, hanno realizzato una mole costante e crescente di lavoro attraverso la verifica di veridicità delle posizioni contributive, il controllo e l'accertamento delle entrate e degli impegni di spesa, l'attività istruttoria per il rilascio dei pareri e dei visti di regolarità contabile sugli atti.

Anche questo anno, si è continuata l'azione per il recupero delle morosità dei pagamenti, sia per un doveroso rispetto nei confronti di chi puntualmente e regolarmente paga, sia perché il versante delle entrate, penalizzato dai minori trasferimenti statali e regionali, è sicuramente quello su cui gli enti locali oggi devono maggiormente investire in competenza ed efficienza.

Infatti, la riforma, in tema di avviamento del federalismo fiscale negli enti locali, pone in primo piano la capacità dei Comuni di gestire la propria autonomia impositiva, quale elemento essenziale per l'acquisizione di risorse finanziarie necessarie all'espletamento dei servizi locali. Allo scopo sono stati emessi avvisi di accertamento per omessa ed infedele dichiarazione con conseguenti ruoli coattivi sia per l'ICI che per la Tarsu. Questa attività di verifica e di recupero di evasione fiscale, accentuata particolarmente negli ultimi anni per far fronte ai minori trasferimenti statali e regionali, ha consentito al Comune fino al 2014 di garantire una maggiore equità e di mantenere l'equilibrio di bilancio rispettando i vincoli imposti dal patto di stabilità.

Nel corso degli esercizi finanziari dal 2010 al 2014 sono stati regolarmente esitati tutti gli atti finanziari di competenza: bilancio di previsione, conto consuntivo, assestamento e salvaguardia degli equilibri di bilancio (gli ultimi due limitatamente agli anni 2010, 2011 e 2012, atteso che per gli anni 2013 e 2014 la tardiva approvazione del bilancio di previsione, anche in virtù dei rinvii del legislatore, ha escluso la possibilità di procedere all'effettuazione di tali adempimenti).

Per raggiungere l'obiettivo del patto di stabilità è stato necessario ridurre la spesa corrente e non è stato possibile dare pieno sviluppo agli investimenti programmati, né attuarne di nuovi, mediante operazioni di indebitamento o utilizzo di avanzi di esercizi precedenti.

In un percorso di razionalizzazione delle entrate, mirato anche alla semplificazione del rapporto con i cittadini ed alla riduzione dei costi per il Comune di Carini, in termini di minore aggio da retrocedere al Concessionario della riscossione per la Sicilia, si è passati alla riscossione diretta della TARSU ed a procedure di agevolazione tributaria per i cittadini prevedendo, con una apposita delibera, forme di rateizzazione degli avvisi di accertamento per quei contribuenti che versano in condizioni economiche disagiate.

Durante l'esercizio finanziario 2014 sono stati predisposti ed approvati i regolamenti TARI, TASI ed IMU (IUC).

L'aliquota TASI (Tributi servizi indivisibili) è stata fissata nella misura del 2,5 per mille sull'abitazione principale e relative pertinenze come definite e dichiarate ai fini IMU; è stato stabilito l'azzeramento dell'aliquota base TASI, ai sensi del comma 676 della Legge 27.12.2014 n. 147 per tutti i fabbricati diversi dall'abitazione principale e relative pertinenze, per le aree edificabili (Deliberazione C.C. n. 155 del 10/09/2014).

L'aliquota IMU è stata confermata in misura uguale a quella del 2013 al 10,60 per mille; per gli immobili ad uso produttivo classificati nella categoria catastale "D", l'aliquota complessiva gravante sui predetti immobili ammonta al 10,60 per mille, di cui il 7,60 per mille è la quota riservata allo Stato ai sensi dell'art. 1, comma 380, lettera f, della L. 228/2012 ed il 3,00 per mille è la quota di competenza comunale (Deliberazione G.C. n. 148 del 30/09/2014).

Le tariffe TARI (tariffa domestica e non domestica) sono state determinate per garantire la copertura integrale del costo del servizio gestione rifiuti solidi urbani (Deliberazione C.C. n. 198 del 30/09/2014).

Al fine di agevolare i contribuenti nella quantificazione dell'imposta municipale propria e negli adempimenti connessi è stato messo a disposizione della cittadinanza sul sito istituzionale un servizio on-line per la



quantificazione dell'imposta municipale e la compilazione della dichiarazione.

Nel rispetto di quanto sancito dallo statuto del contribuente, con avvisi sul sito istituzionale, su quotidiani locali ed attraverso l'attività di front office è stata fornita continua informazione ai contribuenti ed attività di supporto per gli adempimenti obbligatori previsti per i singoli tributi gestiti.

L'Addizionale Comunale IRPEF è stata confermata nella misura dell' 8 per mille.

Il compito principale dei servizi finanziari è la tenuta della contabilità generale del Comune unitamente alla funzione di supporto interno alle varie Ripartizioni allo scopo anche di realizzare il migliore uso possibile delle risorse finanziarie.

In quest'ambito, nel quinquennio 2010-2015 si è regolarmente provveduto alla realizzazione dei programmi, nel rispetto degli impegni assunti e specificatamente:

Gestione di tutte le Entrate e Spese dell'Ente;

Predisposizione ed Approvazione Bilanci Previsione, Bilanci Pluriennale e Relazione revisionale e programmatiche;

Provvedimenti sul riequilibrio e stato di attuazione dei programmi ai sensi dell'art. 193 D. Lgs. 267/2000 ;

Variazioni ai Bilanci di Previsione;

Approvazione Piani Esecutivi di Gestione;

Adempimenti relativi alla gestione del contratto per il Servizio di Tesoreria Comunale;

Pubblicazione Bilanci di Previsione così come previsto dall'art. 6 della Legge 25.02.1987, N. 67;

Presa in carico beni mobili dell'Ente;

Revisione Residui Attivi e Passivi;

Predisposizione ed approvazione Rendiconti della Gestione;

Predisposizione Conto del Patrimonio dell'Ente;

Contabilità IVA;

Gestione emolumenti Personale Comunale – LSU – Contrattisti - Sanatoria Edilizia, ecc.

Attività di supporto e collaborazione al collegio dei Revisori dei Conti;

Calcolo degli assegni familiari ai dipendenti;

Emissione, accertamenti e reversali;

Impegno e mandati di pagamento;

Gestione impegni pluriennali;

Verifiche di Cassa;

Gestione degli infortuni – pagamenti all'INAIL - pratiche pensione – pratiche T.F.R. – rilascio Modelli 98 – pratiche relative a riscatto laurea, riscatto servizio militare, ricongiunzione art. 2 Legge 29/79 – pratiche INPDAP – prestiti pluriennali INPDAP – piccoli prestiti – cessioni;

Gestione entrate e riduzione tempi per incasso bollettini postali e ruoli;

Elaborazione e predisposizione Conto Annuale;

Calcolo Ammortamento beni mobili ed immobili dell'Ente;

Servizio di cassa economale con relativi impegni, pagamenti e rendicontazione;

Gestione delle spese contrattuali;

Gestione depositi cauzionali;

Pratiche equo indennizzo a dipendenti;

Adeguamento alla Circolare INPDAP N. 1 del 10.01.2002 relativa alla "Legge Dini" N. 335/95, prevede aggiornamento costante degli elementi costitutivi della posizione assicurativa;

Elaborazione e rilascio CUD per i redditi di lavoro dipendenti, assimilati e per collaborazione coordinate e continuate e rilascio certificazione lavoratori autonomi ed altri. Conseguente trasmissione al Ministero delle Entrate.

Procedura di denuncia e versamento delle rate dei prestiti diretti Sistema Web di gestione dei crediti;



1

Compilazione delle denunce mensili ai sensi dell'art. 44, comma 9, del D.L. 30.9.2003, N. 269 convertito nella Legge 24.11.2003 N. 326 (flussi mensili EMENS);

Raccolta dati ed elaborazione modelli fiscali, modelli 770 e modelli IRAP ed IVA da inviare telematicamente al Ministero delle Entrate.

Preso in carico buoni carburante, verbali consegna ai vari servizi, contabilizzazione e controllo rendiconti buoni;

Codifica SIOPE (Legge 289/2002; tale sistema prevedeva l'introduzione a partire dal 01.01.2006 di una codificazione uniforme per gli incassi ed i pagamenti degli enti Locali e di tutte le p.a. inserite nel conto economico consolidato);

Si è provveduto al Riparto dei Diritti di Segreteria;

Si è provveduto al Riparto delle spese di funzionamento della Sede Circostrizione per l'impiego di Carini;

Si è provveduto al Riparto delle spese di funzionamento della Commissione Elettorale Circondariale;

Si è provveduto ad effettuare gli abbonamenti ritenuti indispensabili dai vari Uffici.



LAVORI PUBBLICI

In riferimento alle principali attività svolte nel settore Lavori pubblici, in questa relazione, si vuole evidenziare la grande mole di lavoro portata a termine dagli Uffici comunali a ciò preposti nel corso degli anni dal 2010 al 2015, di cui si riporta una sintesi inerente i lavori e le opere di maggiore rilievo.

VALORIZZAZIONE SPAZI COSTIERI

Nell'ambito dell'attività posta in essere dall'Amministrazione Comunale particolare rilievo assume l'opera di risanamento della fascia costiera, attraverso la continuazione della progressiva opera di demolizione delle costruzioni realizzate in assenza di concessione edilizia.

La prosecuzione dell'intensa attività di demolizione degli immobili abusivi, siti nella fascia costiera, dimostra come l'Amministrazione, assumendo decisioni forti e con interventi mirati, abbia lottato e continua a lottare per il ripristino della legalità.

I diversi interventi effettuati hanno consentito di attuare un ampio progetto di bonifica del territorio e soprattutto della costa che gradualmente sta liberandosi dalla morsa del "cemento abusivo" per essere restituita alla sua naturale fruizione.

Particolare importanza riveste il "Progetto relativo al Piano di Utilizzo delle Aree Demaniali" presentato all'Assessorato Regionale Territorio Ambiente. Detto Piano (P.U.D.M) costituisce un documento che si pone come obiettivo quella della pianificazione attraverso l'individuazione e la disciplina delle modalità d'uso del litorale, sia per le attività con finalità pubbliche che per iniziative di tipo privatistico. Il Piano in questione prevede, tra l'altro, la realizzazione di diverse piattaforme che consentiranno e favoriranno l'accesso al mare.

In tale contesto è necessario citare anche il *Regolamento Comunale per l'affidamento e la gestione delle aree ricadenti all'interno della fascia costiera da adibire alla diretta fruizione del mare*. L'affidamento di tali aree a soggetti privati, attraverso procedure di evidenza pubblica, consentirà di perseguire un duplice interesse pubblico: il risparmio delle spese di gestione delle aree in questione e la contestuale concretizzazione di uno sbocco occupazionale in un difficile momento di ristagno dell'economia. Predisposto un Avviso Pubblico per l'affidamento, mediante concessione, di cinque lotti.

CATACOMBE

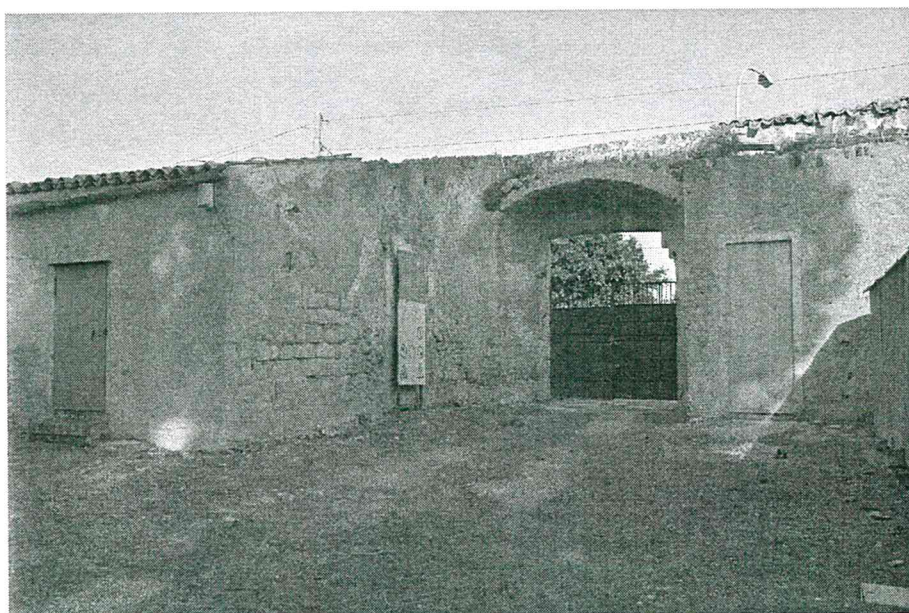

Negli ultimi tempi si parla sempre più spesso di turismo fondato sull'identità culturale dei luoghi. Lo studio del patrimonio culturale assume, quindi, un ruolo chiave nell'ambito dei processi di pianificazione territoriale.

Valorizzare tale patrimonio storico-culturale significa favorire e promuovere lo sviluppo culturale, sociale ed economico del territorio.

Il patrimonio artistico e culturale insieme ad elementi che possono definirsi intangibili, primo tra questi l'atmosfera che si percepisce visitando un luogo di interesse, le peculiarità ambientali, diventano un marchio di riconoscimento indelebile del nostro territorio.

Le catacombe paleocristiane, ubicate nel territorio della frazione di Villagrazia di Carini, che risalgono al III secolo dopo Cristo, rappresentano una delle testimonianze più significative dell'architettura funeraria del primo Cristianesimo e si confermano il cimitero paleocristiano ipogeo meglio conservato nella Sicilia Occidentale, si aggiungono al già ricco patrimonio artistico-monumentale, probabilmente più conosciuto, come il castello con il suo borgo medioevale e le numerose chiese.

La riscoperta di questo prezioso bene costituisce sicuramente un valore aggiunto al panorama artistico-culturale della nostra città; riscoperta dovuta alla realizzazione dei lavori finanziati dalla Presidenza della Regione Siciliana e relativi al 1° stralcio esecutivo per un importo di €. 350.000,00. Il costo dell'intero progetto, approvato dall'Amministrazione, è pari ad €. 970.000,00.

Grazie a tale finanziamento sono stati realizzati i lavori di recupero degli immobili del sopraterra, i servizi di accoglienza, la creazione di spazi espositivi dei reperti rinvenuti durante gli scavi ed un percorso di accesso alle catacombe.

AREA ARCHEOLOGICA SAN NICOLA

L'attenzione rivolta dall'Amministrazione a questa area costituisce sicuramente un valido strumento per l'avvio di un serio progetto di recupero dell'intero complesso e propone una valida alternativa di itinerario turistico nell'ambito del nostro territorio.

In questa ottica l'Amministrazione ha ritenuto indispensabile procedere all'acquisto del terreno in C.da San Nicola al fine della realizzazione di un presidio di salvaguardia e protezione delle vestigia dell'antica "Iccara" e la creazione di un polo di esplorazione archeologica. I fondi comunali impegnati nell'operazione ammontano ad €. 20.000,00.

RECUPERO PATRIMONIO ARTISTICO – CULTURALE

Anche a questo settore l'Amministrazione Comunale ha ritenuto dare degno risalto mediante i sottoindicati interventi:

Restauro della statua lignea di "Maria Immacolata" di Filippo Quattrocchi Chiesa di San Rocco

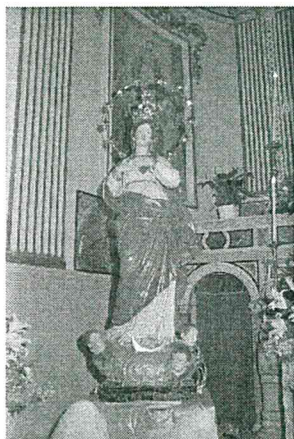

Restauro della statua in marmo della Madonna (Opera Gagesca) Castello di Carini;

Restauro Stemma in marmo dei “La Grua” Castello di Carini;

Restauro scultura lignea “San Rocco” di Giacomo Gagini Chiesa San Rocco;

Restauro scultura lignea “Maria SS. Immacolata” di Filippo Quattrocchi Chiesa “S. Rocco”;

Restauro Crocifisso in cartapesta con Croce policroma “Chiesa dei 33” proveniente dall’antica Chiesa della “Madonna Liberi Infermi” oggi non più esistente;

Restauro di tutti i dipinti della Biblioteca Comunale “F. Scavo”:

“Madonna Roccazzello” Chiesa S. Rocco;

“Omero” ed “Immacolata” Sala Consiliare Comunale

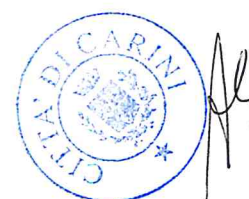

- Restauro di n. 13 volumi appartenenti al “Fondo Ospedale S. Spirito” e “Monte di Pietà” di Carini
- Biblioteca Comunale.



CASTELLO DI CARINI

La Città di Carini deve sicuramente la sua notorietà a ciò che maggiormente la rappresenta: il Castello “La Grua Talamanca” meta di numerosissimi visitatori che provengono non solo dalla nostra nazione ma anche dall’estero.

Presso i locali del Castello è stata attuata durante questi anni, soprattutto nella stagione estiva, una programmazione di eventi d’arte, di intrattenimento, di spettacoli, convegni ecc, che hanno fatto del Castello “La Grua Talamanca” un punto di incontro da cui può continuare il percorso iniziato di rilancio del territorio; rilancio del territorio che sicuramente non può esimersi dal coinvolgimento del Centro Storico e dei beni monumentali in esso allocati.

CIMITERO

L’amministrazione ha proceduto all’approvazione di un progetto che prevede l’ampliamento del cimitero comunale. L’importo complessivo dell’opera ammonta ad €. 10.265.000. La superficie totale da espropriare è pari a mq.26.491. I loculi previsti sono 8.030. Il progetto prevede, inoltre la realizzazione di 2 torri (ossario-crematorio) con una capienza di n.2.000 cellette e di una cappella per la celebrazione di funzioni funebri delle dimensioni di circa mq.125.

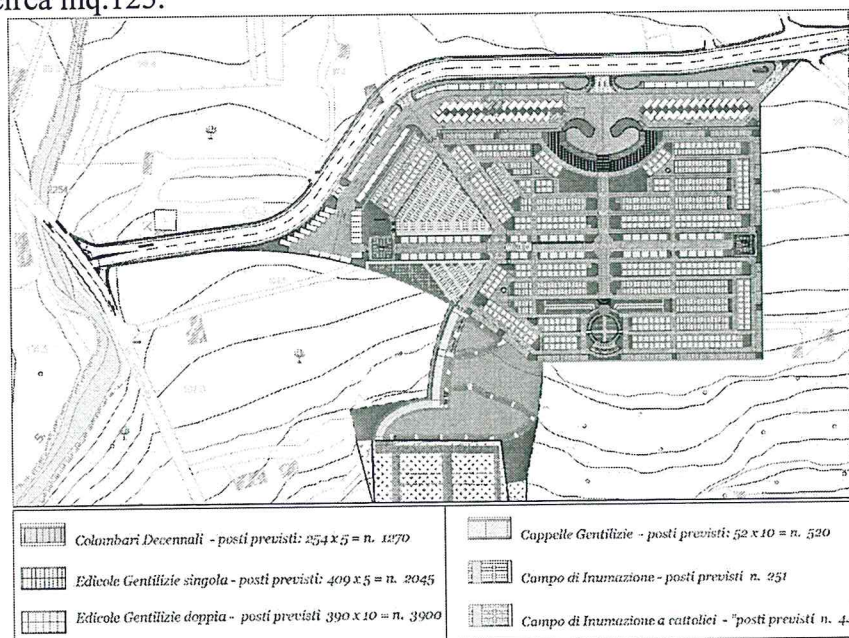

CENTRO SPORTIVO PALERMO CALCIO

Carini, in un futuro molto prossimo, vedrà la realizzazione di una imponente struttura sportiva di ultimissima generazione.

Il progetto è già stato presentato presso il “Salone delle Feste” del Castello di Carini. Trattasi di un impianto avveniristico, innovativo, di ultimissima generazione ispirato a strutture internazionali.

Il complesso sarà composto da due grandi impianti, uno sarà il centro di allenamento della prima squadra, con sala riunioni, spogliatoi, spazi per fisioterapia, idroterapia, padiglioni che ospiteranno il reparto di medicina sportiva, magazzini, palestra e spazi per il settore giovanile con centro medicina e recupero. Il secondo impianto destinato alla comunicazione con sala convegni, capace di ospitare fino a 150 persone, prevede anche una serie di stanze adibite ed uffici per la Società Palermo Calcio e persino un ristorante. Sei i campi di calcio regolari, uno per i portieri, un campo in sabbia, una salita per gli scatti, una tribunetta da mille posti per gli spettatori. Prevista anche una foresteria con 45 posti letto. Uno strumento all'avanguardia per una squadra che vuole puntare in alto.

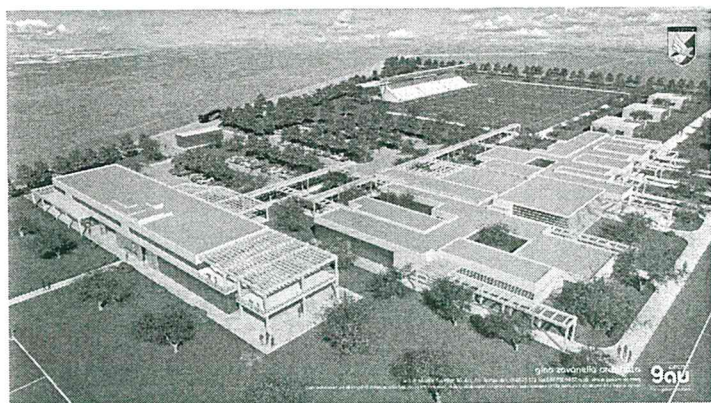

OPERE PUBBLICHE REALIZZATE

Il processo di realizzazione delle Opere Pubbliche è oggi, certamente, molto articolato e complesso e la normativa vigente, in continua evoluzione, non contribuisce a rendere il percorso più agevole, tuttavia l'Amministrazione ha operato delle scelte che sono state portate avanti con decisione e determinazione. In un momento così difficile e delicato come l'attuale, è stata prestata la massima attenzione alle scelte della spesa pubblica; attenzione che si è concretizzata mediante l'impegno di risorse tenendo conto delle priorità in termini di utilità/bisogni e aspettative dei cittadini.

Di seguito si riportano i principali interventi effettuati:

Lavori di sistemazione per il miglioramento dell'intersezione a raso tra la S.S.113 e la via Massimo D'Azeglio, nel tratto interno dell'abitato della frazione di Villagrazia di Carini-Via Nazionale (istituzione senso unico). Finanziamento dello Stato € 50.000,00;

Lavori di scarifica e pavimentazione stradale di alcuni tratti di strade comunali: Via F.sco Cangialosi, Via Roma, Via R. Pilo, Via Passo D'Acqua, Via Fiume Falco, Via Atene, Via Priamo, Via Agnelleria, etc. Fondi Comunali € 50.000,00 circa;

Lavori di pronto intervento e manutenzione di strade, scuole, edifici comunali e servizi vari. Fondi Comunali € 145.000,00;

Lavori di manutenzione delle strade comunali comprendenti la scarifica del manto stradale e la pavimentazione in conglomerato bituminoso. Fondi comunali € 130.000,00;

Lavori di riqualificazione e valorizzazione del quartiere San Giuseppe e scalinata di accesso da Via Palermo a mezzo di n. 8 cantieri di lavoro. Finanziamento Regione Sicilia € 800.000,00 circa;

Lavori di costruzione in C.da Ciachea di una vasca per la raccolta ed il sollevamento dei reflui al depuratore consortile A.S.I.

Il suddetto impianto è entrato in esercizio risolvendo tre problematiche:

- 1) Attivazione dell'emissione fognaria di via Chiovaro;
- 2) Eliminazione dello scarico a mare della fognatura ex ITALTEL;
- 3) Eliminazione degli scarichi a mare delle acque di prima pioggia e di eventuali scoli neri nel canalone acque bianche A.S.I.

Fondi comunali (bilanci 2010/2011) importo € 143.000,00.

Lavori di prolungamento della fognatura di Via S. Anna fino all'innesto con il collettore esistente lungo la SS.113 Villagrazia di Carini. Fondi Comunali € 350.000,00;

Lavori di ricostruzione tratto fognario Via Predicatore di ml. 100 (condotta ammalorata). Fondi Comunali € 49.000,00;

Lavori per la rifunionalizzazione del Centro Servizi in area ASI da destinare a SUAP consortile. Progetto definitivo di € 136.914,55. Finanziato un primo stralcio con fondi comunali pari ad € 50.167,72;

Lavori di adeguamento di porzione dei locali dell'ex pretura da adibire ad uffici comunali per la Ripartizione VII "Edilizia Privata, Sanatoria e Abusivismo". Fondi comunali € 42.179,96;

Ammodernamento tecnologico di tutti gli impianti del Centro Storico e Piano Agliastrelli con sistema di illuminazione a LED. Fondi comunali.



Lavori di realizzazione degli impianti di pubblica illuminazione in via Modena e Via Savona. Fondi comunali €32.689,18;

Lavori di manutenzione straordinaria lampioni ad alimentazione di tipo fotovoltaica su alcune vie del territorio comunale (Via Qualinella, Via Manganelli, Via Monte Cuccio, Via Passo D'Acqua, Via Ischia, Via Filicudi, Via Capri, Via Malta) Fondi Comunali €. 20.000,00;

Lavori di adeguamento dell'impianto elettrico del Campo Sportivo in località Pasqualino e delle opere edili e connesse (manto in erba sintetica). Importo totale progetto: €. 2.332.709,53 così distinto: Mutuo Cassa DD.PP. €. 1.000.000,00 – Finanziamento del Ministero dell'Economia e delle Finanze €. 905.000,00 – Altri Mutui Cassa DD.PP. €. 285.000,00 – Fondi comunali €. 142.709,50



Affidamento servizi di Pulizia Caditoie Stradali (Carini e Villagrazia di Carini), aree comunali e cigli di alcune vie del territorio. Importo lavori €. 24.500,00. Fondi comunali;

Pulizia di alcuni tratti dei torrenti Milioto, Vernagallo, S. Vincenzo, S. Anna. Fondi comunali €.28.740,00;



Lavori di ripristino manto di copertura di parte del plesso scolastico Renato Guttuso ala nord di Via Elba €. 6.500,00; ala sud di via Elba €. 14.000,13; ripristino tetto del Tribunale di Palermo Sez. distaccata di Carini €. 11.611,00. Fondi Comunali

Lavori di sistemazione e riparazioni varie degli Istituti - G. Falcone e S. Calderone (riparazione scarichi servizi igienici 1° piano - sistemazione colonna di scarico servizi igienici plesso denominato “sei aule” - riparazione e/o sostituzione pannelli in gesso controsoffitti piano primo - riparazione guaina impermeabilizzante copertura corpo distaccato Istituto Scolastico “Giovanni Falcone” - impermeabilizzazione parte copertura Istituto Calderone – Torretta). Fondi comunali € 28.000,00;

Recupero dell'intero plesso scolastico Istituto “G. Falcone” di Via Lombardia (n. 18 aule);

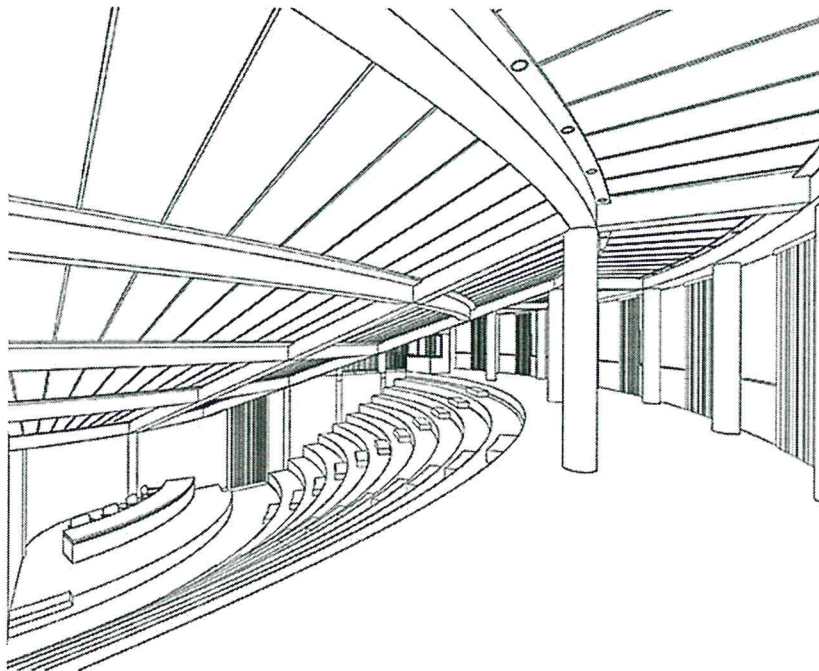

Lavori per rendere funzionale l'auditorium dell'istituto comprensivo Laura Lanza, in zona Peep. All'interno dell'auditorium, inoltre, nascerà il centro per l'istruzione musicale, teatrale ed artistica. Il progetto, oltre al recupero dello stesso, mira a far considerare la scuola un luogo di sviluppo della società anche nelle ore extrascolastiche. L'ammontare dell'opera è di € 474.381,00, stanziati dall'Assessorato Regionale delle infrastrutture e della Mobilità. Fondi del PO FESR Sicilia 2007/2103 Linea d'intervento 6.1.1.3 – PISU “Carini Città del Mediterraneo”.



Realizzazione “ Barriera paramassi” nella Zona industriale, grazie al finanziamento di €. 1.000.000,00 concesso dalla Regione Siciliana – Ufficio del Commissario Straordinario delegato dell’attuazione di interventi per la mitigazione del rischio idrogeologico nella Regione Sicilia previsti nell’Accordo di Programma siglato nell’anno 2010;

Lavori di manutenzione Cimitero Comunale per un importo complessivo di € 101.374,45 di cui € 80.000,00 per i lavori ed € 21.374,45 per somme a disposizione dell’Amministrazione. Fondi comunali.

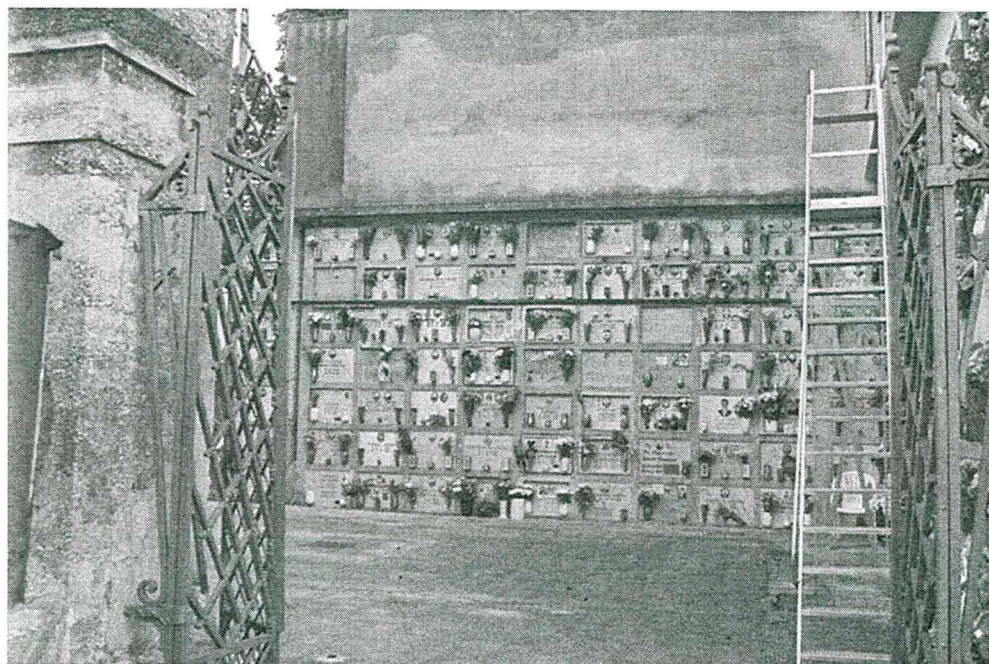

Lavori di pronto intervento e manutenzione straordinaria all’interno del cimitero comunale (rifacimento viali e parte della scalinata – collocazione griglie e tubazioni per scarico acque piovane, etc.). Fondi comunali €. 45.000,00;

Lavori di manutenzione e sistemazione dell’ex convento San Rocco 2° stralcio funzionale di completamento. Importo €. 130.048,55 finanziato dalla Cassa DD. PP. ;

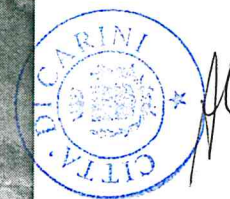
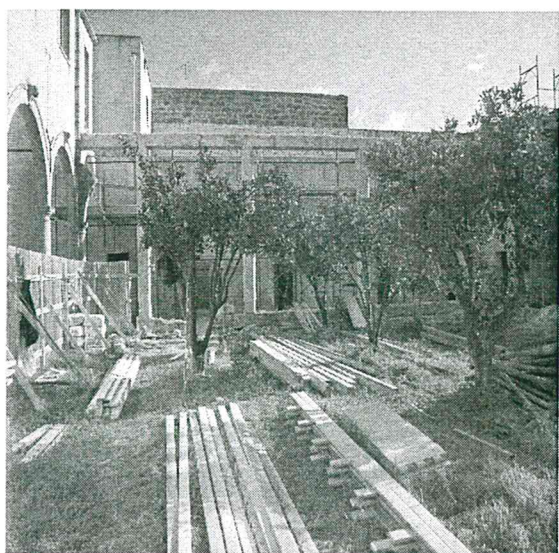

Lavori di realizzazione opere di urbanizzazione primaria Via Agnelleria, C.da Serracardillo (1° stralcio funzionale). Le opere attengono la realizzazione di: strada, aiuole, cunette ed impianto di illuminazione per un importo pari ad €. 478.000,00;

Lavori di realizzazione di n. 30 alloggi popolari in zona PEEP. Importo €. 5.150.000,00. Fondi comunali a mezzo mutuo Cassa DD.PP.;



Attivazione Pozzo Zucco per uso idropotabile. Zone servite: Piano Agliastrelli e Frazione di Villagrazia di Carini;

Realizzazione progetto “Interventi di integrazione e adeguamento delle reti di servizi sociosanitari” (acquisto beni vari) Linea di intervento 6.1.4.4. Asse VI “Sviluppo Urbano Sostenibile” del PO FESR 2007/2013. Finanziamento €. 433.700,00;

OPERE FINANZIATE IN CORSO DI REALIZZAZIONE

Lavori di costruzione di una scuola di n.10 aule in C.da Bivio Foresta progetto definitivo di €5.691.400,00. È stato cofinanziato un 1° stralcio di €. 3.116.000,0 con fondi statali e Cassa DD. E PP. Progetto approvato il 22.12.11.



Lavori relativi al Progetto che prevede il risparmio energetico e la produzione di energia rinnovabile presso la scuola Media Calderone. Finanziamento fondi PISU del P.O. FESR 2007-2013 €. 3.953.909,77.



FONDO EUROPEO DI SVILUPPO REGIONALE MIUR-MATTM:

L'Istituto Comprensivo Statale "Calderone Carini – Torretta" è tra i beneficiari dei Fondi Strutturali Europei – Programma Operativo Nazionale FESR Sicilia 2007/2013. Finanziamento di cui al Bando pubblico relativo al progetto "Ambienti per l'apprendimento" Asse II "Qualità degli ambienti scolastici" Obiettivo C – Azioni: C.1 "Risparmio Energetico", C.2 "Messa a norma degli Impianti" e C.5 "Interventi finalizzati a promuovere le attività sportive, artistiche e ricreative". Finanziamento concesso €. 349.956,09;

L'Istituto Comprensivo "Renato Guttuso" è tra i beneficiari dei fondi Strutturali Europei – Programma Operativo Nazionale FESR Sicilia 2007/2013. Finanziamento di cui al Bando pubblico relativo al progetto "Ambienti per l'apprendimento" Asse II "Qualità degli ambienti scolastici" Obiettivo C – Azioni: C.1 "Risparmio Energetico". Finanziamento concesso €. 349.496,00;

La Direzione Didattica "G. Falcone" è tra i beneficiari dei fondi Strutturali Europei – Programma Operativo Nazionale FESR Sicilia 2007/2013. Finanziamento di cui al Bando pubblico relativo al progetto "Ambienti per l'apprendimento" Asse II "Qualità degli ambienti scolastici" Obiettivo C – Azioni: C.1 "Risparmio Energetico", C.2 "Messa a norma degli Impianti" e C.4 "Interventi per garantire l'accessibilità a tutti degli istituti scolastici". Finanziamento concesso €. 349.995,03;

L'Istituto Comprensivo "Laura Lanza Baronessa di Carini" è tra i beneficiari dei fondi Strutturali Europei – Programma Operativo Nazionale FESR Sicilia 2007/2013. Finanziamento di cui al Bando pubblico relativo al progetto "Ambienti per l'apprendimento" Asse II "Qualità degli ambienti scolastici" Obiettivo C – Azioni: C.1 "Risparmio Energetico", C.2 "Messa a norma degli Impianti", C.3 "Interventi per aumentare l'attrattività degli Istituti scolastici", C.4 "Interventi per garantire l'accessibilità a tutti degli istituti scolastici" e C.5 "Interventi finalizzati a promuovere le attività sportive, artistiche e ricreative". Finanziamento concesso €. 348.841,30;

Finanziamento CIPE di euro 2.951.000 per i lavori di realizzazione dei collettori fognari "G" e "D" opera cantierabile zone interessate: VIA VESPUCCI, VIA TRITONE, VIA MAGELLANO – POSSONO CONFLUIRE: VIA STORIONE, VIA PINGUINO, VIA SALMONE, VIA PELLICANO, VIA TRICHECO, VIA MEDUSA, VIA GAMBERO, VIA MURENA, VIA TROTA.



Finanziamento CIPE di euro 2.138.529,32 per i lavori di realizzazione dei collettori fognari "H" ed "M" - opera cantierabile zone interessate: PORTO RAIS - VIA PIRAINETO - VIA C. COLOMBO - INCROCIO VIA B. MATTARELLA - VIA FONDO CROCCO



Lavori per l'installazione di un impianto di sollevamento prefabbricato e sistemazione del manufatto di sbocco della condotta fognaria di Via B. Mattarella, nell'area adiacente al Villaggio Pescatori. Progetto esecutivo € 145.069,22.

Realizzazione progetto "Servizi essenziali e infrastrutture rurali" sottomisura 321/A - Azione 4 "Punti di accesso info-telematici pubblici" Info- point presso il castello La Grua Talamanca di Carini con servizio WI-FI".

Finanziato dall'Assessorato Regionale dell'Agricoltura dello Sviluppo Rurale e della Pesca Mediterranea €. 49.500,00

Lavori di realizzazione degli impianti di pubblica illuminazione in via Salerno e Giummari. Fondi comunali. Progetto esecutivo €.118.000,00. Fondi Comunali;

Sviluppo sostenibile nelle zone di pesca

Finanziati dal GAC "Golfi di Castellammare e Carini" Interventi della Pesca – FEP 2007/2013 Asse 4.1 "Sviluppo sostenibile delle zone di pesca" MISURA 3.1 lettera H – investimenti in attrezzature ed infrastrutture per la produzione e la trasformazione o la commercializzazione, incluse quelle per il trattamento degli scarti. Importo €. 113.210,39

Realizzazione progetto "Museo del Castello"

Finanziamento di cui al Programma Operativo FESR 2007/2013 – Asse 3 "Valorizzazione delle identità culturali e delle risorse paesaggistico-ambientali per l'attrattività turistica e lo sviluppo – Obiettivo Operativo 3.1.2 "Potenziare le filiere produttive connesse al patrimonio e alla produzione culturale e sostenere i processi di gestione innovativa delle risorse culturali" per il tramite dell'Assessorato Regionale dei Beni Culturali e dell'Identità Siciliana.

Il progetto prevede la realizzazione di postazioni emozionali, tramite le nuove tecnologie digitali interattive, in grado di reagire al movimento dei visitatori, che proiettano su pareti, pavimenti e soffitti immagini di grandi dimensioni ad integrazione del percorso storico-culturale del Castello. Finanziamento €. 280.000,00.

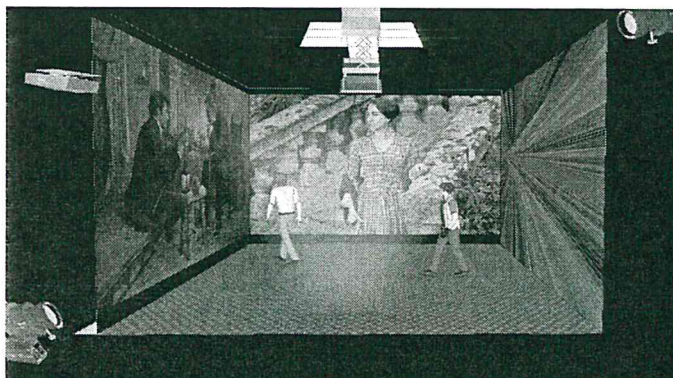

Lavori di manutenzione straordinaria i. c. S. Calderone

Finanziati dall'Assessorato Regionale dell'Istruzione e della Formazione Professionale - Servizio "Edilizia scolastica ed Universitaria" i lavori di manutenzione straordinaria comprendente l'adeguamento ed il completamento degli impianti elettrici, antincendio e la sistemazione esterna. 1° Stralcio Funzionale. Importo € 640.000,00, così suddiviso:

€ 120.000,00 Fondi Regionali;

€ 94.520,88 Fondi Statali;

€ 313.174,95 diverso utilizzo di una quota parte della somma residua;

€ 112.304,17 Fondi Comunali (bilancio 2013).



Realizzazione "infrastrutture su piccola scala per lo sviluppo di itinerari rurali". Cartellonistica e segnaletica sul territorio di Carini".

Finanziamento dell'Assessorato delle Risorse Agricole ed Alimentari Dipartimento Regionale interventi Infrastrutturali per l'Agricoltura Servizio IV "Interventi di Sviluppo Rurale e azione Leader" sottomisura 313 Sezione A. Bando GAL Terre Normanne. Importo finanziamento € 100.000,00;

Realizzazione di interventi di ripristino degli elementi culturali del paesaggio agrario tradizionale presso territorio di Carini (Tre Mulini).

Finanziamento dell'Assessorato delle Risorse Agricole e Alimentari Dipartimento Regionale Interventi Infrastrutturali per l'Agricoltura Servizio IV- Interventi di Sviluppo Rurale e azioni Leader, ai sensi della sottomisura 323 Azione "B". Bando GAL Terre Normanne. Importo finanziato € 100.000,00;

Realizzazione Impianti per la produzione di energia da fonti rinnovabili presso la palestra di via Ischia e la scuola di via Elba.

Finanziamento dell'Assessorato delle Risorse Agricole e Alimentari Dipartimento Regionale Interventi Infrastrutturali per l'Agricoltura Servizio IV- Interventi di Sviluppo Rurale e azioni Leader, ai sensi della sottomisura 321 Azione "A". Importo finanziato € 230.140,37 (OK);

Realizzazione di interventi di ripristino degli elementi culturali del paesaggio agrario tradizionale presso territorio di Carini terrazzamenti Via A. Morello e Via Palermo.

Finanziamento dell'Assessorato delle Risorse Agricole e Alimentari Dipartimento Regionale Interventi In-



frastrutturali per l'Agricoltura Servizio IV- Interventi di Sviluppo Rurale e azioni Leader, ai sensi della sottomisura 323 Azione "B". Bando GAL Terre Normanne. Importo finanziato € 100.000,00;

Realizzazione "infrastrutture su piccola scala per lo sviluppo di itinerari rurali" Taste point presso il castello La Grua Talamanca di Carini".

Finanziamento dell'Assessorato delle Risorse Agricole e Alimentari Dipartimento Regionale Interventi Infrastrutturali per l'Agricoltura Servizio IV- Interventi di Sviluppo Rurale e azioni Leader, ai sensi della sottomisura 313 Azione "A". Bando GAL Terre Normanne. Importo finanziato € 100.000,00.



AREA MERCATALE DEL CASTELLO

Finanziata la realizzazione della "Area Mercatale del Castello" (A.T.S. Comuni di Carini, Giardinello e Torretta) individuata nel territorio di Carini - zona industriale, all'interno di un'area confiscata alla criminalità organizzata, oggi di proprietà del Comune.

Il finanziamento e' stata concesso dall'Assessorato Regionale dell'Agricoltura, dello Sviluppo Rurale e della Pesca Mediterranea, della Regione Sicilia. Importo finanziato € 189.144,28 Fondi PSR 2007/2013 sottomisura 321° azione 1 "Servizi Commerciali Rurali".

Il progetto prevede la realizzazione di un'area mercatale per la vendita diretta delle produzioni agroalimentari di qualità tipiche.



C I T T A' D I C A R I N I

PROGRAMMAZIONE 2015/2020 OPERE PUBBLICHE

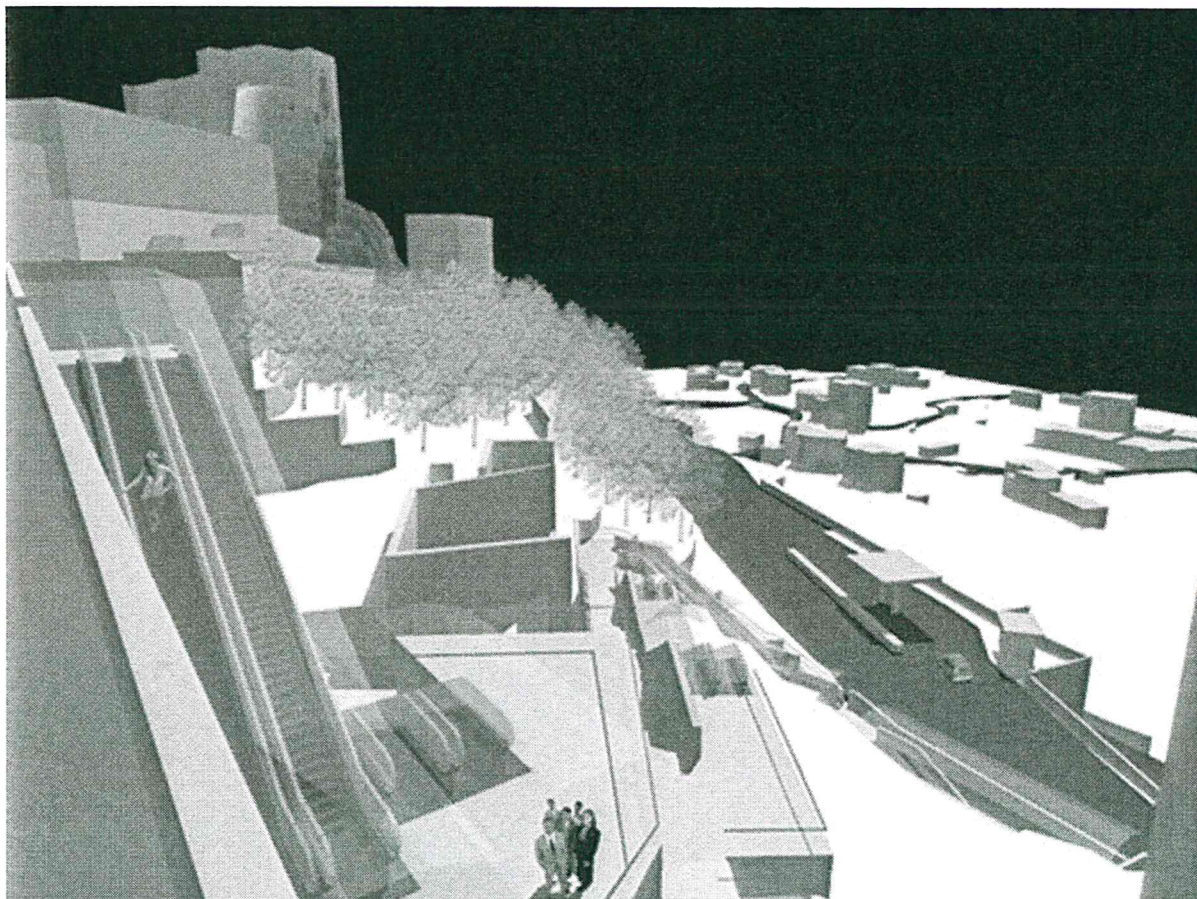

Realizzazione di un percorso pedonale (Scala Mobile) di collegamento tra la via S. Anna angolo via Sicilia e Piazza S. Francesco. Progetto definitivo €. 3.400.000,00;

Riqualificazione e valorizzazione turistica di Piazza S. Francesco e Viale della Repubblica. Progetto definitivo €. 1.233.000,00;



Riqualificazione e valorizzazione turistica quartiere di S. Giuseppe e scalinate di accesso da Via Palermo. Progetto definitivo di €. 2.029.432,29;

Lavori di realizzazione di un parcheggio a servizio del centro storico e della zona Piano Agliastrelli da ubicare tra la via Palermo e la Via Pirandello. Progetto definitivo di €. 8.350.000,00;

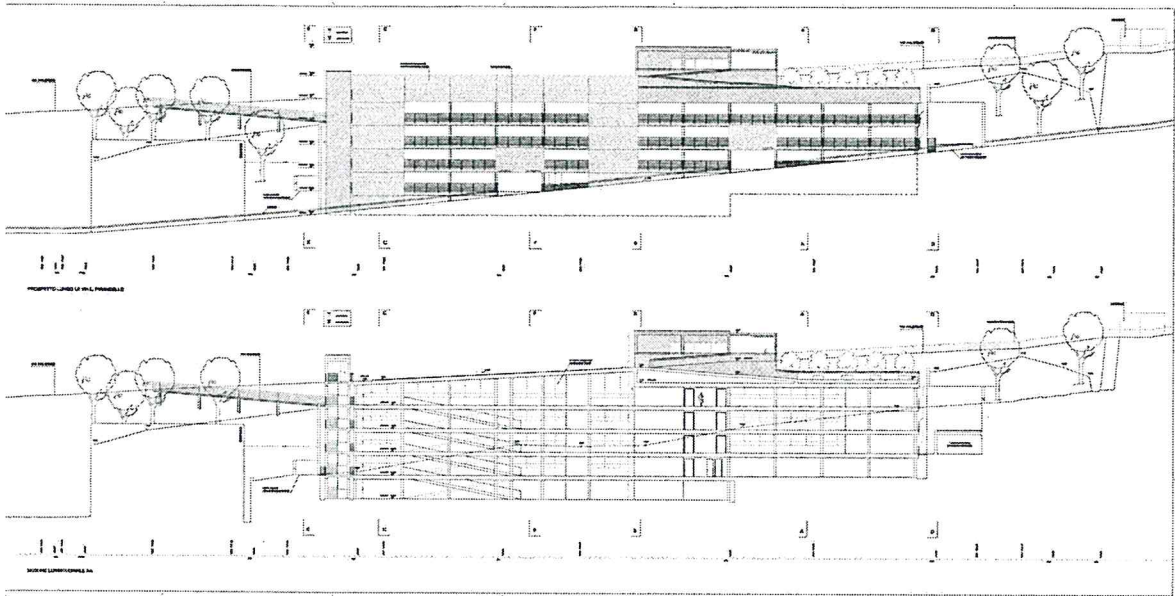

Progetto esecutivo, 2° stralcio di completamento, dei lavori per l'ampliamento del tronco viario in C. da Mortilli. Progetto definitivo €. 2.189.650,07;

Lavori di adeguamento del Campo Sportivo di Piano Agliastrelli alle normative vigenti e rifacimento del campo di gioco con manto in erba sintetica. Progetto definitivo €.1.231.892,70;

Lavori di costruzione della strada di collegamento tra la via A. Morello e Rione Sofia tratto compreso dalla via A. Morello alla via A. Moro all'altezza del ponte San Vincenzo (Circonvallazione nord-ovest). Progetto definitivo.

Lavori per l'ampliamento della via S. Anna nel tratto compreso tra la via Crispi e la via Petrarca. Progetto definitivo €. 1.200.000,00.

Sistemazione della rete fognaria all'interno della zona a sud della frazione di Villagrazia e realizzazione dell'impianto di pubblica illuminazione. Progetto definitivo €. 910.000,00.

Interventi per la mitigazione delle condizioni di rischio idrogeomorfologico della pendice di C.da Stazione da Via Acqua Canale fino alla confluenza del Vallone della Noce con Via S. Anna. Progetto preliminare €. 6.000.000,00

Lavori per il recupero de immobili del realizzazione dei servizi necessari all'accoglienza del pubblico, creazione degli spazi per l'esposizione dei reperti rinvenuti nel corso degli scavi e realizzazione di accessi alle catacombe di Villagrazia. Il stralcio – Progetto esecutivo €. 59.000,00

Lavori di completamento di una Scuola Elementare n. 10 aule in C.da Foresta. Progetto esecutivo €. 3.998.000,00.



Il complesso dei lavori e delle opere realizzate o in corso di realizzazione sono sintetizzati nelle schede predisposte dagli uffici tecnici, di seguito riportate:

N°	OGGETTO DEI LAVORI	PROFESSIONISTI INCARICATI	IMPORTO E FINANZIAMENTO	IMPRESA ESECUTRICE	CONTRATTO D'APPALTO	INIZIO E FINE LAVORI	COLLAUDATORI E DATA PRESENTAZIONE COLLAUDI	NOTE
ANNO 2010								
1	Lavori di adeguamento dell'impianto elettrico del campo sportivo in località Pasqualino e delle opere edili e connesse (Rup. Ing. F. Evola)	Progettazione D.L. + Contabilità Coor. Sic. Progetto Coor. Sic. Esecuzione Ing. E. Tomasino A. Cracchiolo Ing. E. Tomasino S. Piacenti	€ 2.044.242,84 1/2 a carico dello Stato 1/2 a carico del Comune	Trinacria di Belmonte via Morandi, 17 Belmonte Mezzagno	Repertorio n.2957 In data 21/01/2010 Reg.to a Palermo il 04/02/2010 al n.21	07/04/2010 16/03/2013	Stat. Arch. N. Buffa Tec. Amm.vo Ing. G. Guzzetta	(Lavori ultimati)
2	Lavori di ampliamento del tronco viario in contrada Mortilli - 1° stralcio (Rup. Ing. A. Ruffino)	Progettazione D.L. + Contabilità Coor. Sic. Progetto Coor. Sic. Esecuzione Ing. M. Conigliaro Ing. M. Conigliaro Ing. M. Conigliaro Ing. M. Conigliaro	€ 1.245.675,59 Fondi Comunali a mezzo mutuo con la Cassa DD.PP. di Roma	Micoover srl C.da San Pietro snc Castronovo di Sic.(PA)	Repertorio n.2958 In data 22/01/2010 Reg.to a Palermo il 04/02/2010 al n.22	22/04/2010 29/03/2012	Statico Ing. C. Lo Franco Tec. Amm.vo Ing. C. Lo Franco	(Lavori ultimati)
3	Lavori di recupero di un immobile confiscato alla mafia sito in Carini SS, 113 km 287,600 individuato in catasto al Fg. 4 P.Ila 1242 da adibire a centro polivalente - 2° stralcio di completamento (Rup. Ing. A. Ruffino)	Progettazione D.L. + Contabilità Coor. Sic. Progetto Coor. Sic. Esecuzione Ing. G. Nicastri Ing. G. Nicastri Ing. G. Nicastri Ing. G. Nicastri	€ 310.008,65 Decreto 801/Serv./S.G. del 13.12.2006 dell'Ass.to Reg.le alla Presidenza	Casare Costruzioni via Canalicchio, 115 Pietraperzia (EN)	Repertorio n.2959 In data 04/02/2010 Reg.to a Palermo il 16/02/2010 al n.28	15/09/2010 09/12/2011	Coll. Statico Ing. A. Giambanco Reg. Esecuzione Ing. G. Nicastri	(Lavori ultimati)
4	Lavori di realizzazione della strada in variante al PRG che dalla via S. Anna lato nord conduce al liceo scientifico ed allargamento della via Caserta fino al fabbricato individuato con la P.Ila 2040 del Fg.25 (Rup. Ing. F. Evola)	Progettazione Coor. Sic. Progetto D.L. + Contabilità Coor. Sic. Esecuzione Ing. M. Conigliaro Ing. M. Conigliaro Ing. M. Conigliaro	€ 250.000,00 Fondi Comunali a mezzo mutuo con la Cassa DD.PP. di Roma	Bellanca Geom. S.re via Liguria, 15 Mussomeli (CL)	Repertorio n.2962 In data 08/04/2010 Reg.to a Palermo il 22/04/2010 al n.75	07/04/2010 16/03/2013	Collaudatore Statico A. Cracchiolo Reg. Esecuzione Ing. M. Conigliaro	(Lavori ultimati)
5	Lavori di realizzazione di n. 30 ALLOGGI POPOLARI IN ZONA PEEP (Rup. Ing. A. Ruffino)	Progettazione Coor. Sic. Progetto D.L. + Contabilità Coor. Sic. Esecuzione Arch. G. Bartolomei Arch. G. Bartolomei RTP Ing. S. Rodi RTP Ing. S. Rodi	€ 5.150.000,00 Fondi Comunali a mezzo mutuo con la Cassa DD.PP. di Roma	Scoglio SpA via Saturno, 8 Sant'Antiemo (NA)	Repertorio n.2964 In data 31/05/2010 Reg.to a Palermo il 11/06/2010 al n.33	20/10/2010 04/12/2014	Collaudatore Statico Ing. G. Alarnia Coll. Tec.Amm. Ingg. Castronovo-Cacioppo	(Lavori ultimati)
6	Lavori di pavimentazione in basolato via G. Marconi (Rup. Geom. V. Randazzo)	Progettazione Coor. Sic. Progetto D.L. + Contabilità Coor. Sic. Esecuzione Geom. V. Pistone Geom. V. Pistone Geom. V. Pistone	€ 78.710,05 Fondi comunali	Arch. Me. Di. Srl via Salvo d'Acquisto, 3 San Giuseppe Jato (PA)	Repertorio n.2966 In data 07/07/2010 Reg.to a Palermo il 15/07/2010 al n. 82	28/04/2010 08/10/2010	Reg. Esecuzione Geom. V. Pistone	(Lavori ultimati)
7	Lavori di completamento delle strade in zona PEEP denominate via D'Asaro e Novelli (Rup. Arch. S. Piacenti)	Progettazione Coor. Sic. Progetto D.L. + Contabilità Coor. Sic. Esecuzione Arch. S. Piacenti Arch. S. Piacenti Arch. S. Piacenti Arch. S. Piacenti	€ 176.000,00 Fondi Comunali	Tecnico Proget srl Via Umberto I, 95 90020 Baucina (PA)	Repertorio n.2970 In data 05/11/2010 Reg.to a Palermo il 18/11/2010 n.30616	12/11/2010 14/05/2011	Reg. Esecuzione Arch. Santo Piacenti	(Lavori ultimati)

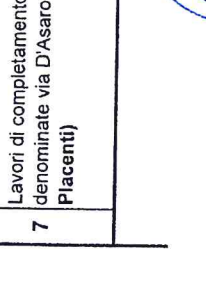

N°	OGGETTO DEI LAVORI	PROFESSIONISTI INCARICATI	IMPORTO E FINANZIAMENTO	IMPRESA ESECUTRICE	CONTRATTO D'APPALTO	INIZIO E FINE LAVORI	COLLAUDATORI E DATA PRESENTAZIONE COLLAUDI	NOTE
ANNO 2011								
1	Lavori di allargamento della via Caserta tramite demolizione del fabbricato individuato con la P.I.a 2040 del Fg.25 (Rup. Ing. F. Evola)	Progettazione	€ 48.984,51 Fondi Comunali (in parte a mezzo mutuo con la Cassa DD.PP. di Roma)	Abbate Group sas	Repertorio n.2973 in data 19/01/2011	10/02/2011	Collaudatore Statico	(Lavori ultimati)
		Coor. Sic. Progetto						
		D.L. + Contabilità						
		Coor. Sic. Esecuzione						
2	Lavori per la realizzazione della stazione di pompaggio nel piazzale antistante il "McDonald" incrocio con via Ciachea. (Rup. Arch. G. Passalacqua)	Progettazione	€ 133.934,95 Fondi Comunali	Terranova S.re	Repertorio n.2985 in data 11/10/2011	20/06/2005	Stat. Ing. S. Castronovo il 27/08/2012	(Lavori ultimati)
		Coor. Sic. Progetto						
		D.L. + Contabilità						
		Coor. Sic. Esecuzione						
ANNO 2012								
1	Lavori di ristrutturazione degli uffici del centro direzionale ASI da adibire a SUAP (Rup. Ing. A. Cracchiolo)	Progettazione	€ 50.167,72 Fondi Comunali	Rubbino snc	Repertorio n.2982 in data 11/04/2012	19/04/2012	Statico	(Lavori ultimati)
		D.L. + Contabilità						
		Coor. Sic. Progetto						
		Coor. Sic. Esecuzione						
2	Lavori di sistemazione per il miglioramento dell'intersezione a raso tra la SS 113 progressiva km ca 284+400 e la Via Massimo D'Azeglio, nel tratto interno dell'abitato della frazione di Villagrazia di Carini denominato Via Nazionale (Rup. Ing. A. Cracchiolo)	Progettazione	€ 50.000,00 Finanziamento a carico dello Stato	Ma.Van. Snc	Repertorio n.2997 in data 05/07/2012	06/06/2012	Statico	(Lavori ultimati)
		D.L. + Contabilità						
		Coor. Sic. Progetto						
		Coor. Sic. Esecuzione						
3	Lavori per il recupero degli immobili del sopraterra, realizzazione dei servizi necessari all'accoglienza del pubblico, creazione degli spazi per l'esposizione dei reperti rinvenuti nel corso degli scavi e realizzazione di accessi alle catacombe di Villagrazia. Primo Stralcio Funzionale. (Rup. Ing. A. Ruffino)	Progettazione	€ 296.993,35 D.D.G. 514 del 06/12/2011 dell'Ass.to Regionale alla Presidenza + fondi comunali	G.R.M. sas	Repertorio n.3002 in data 24/10/2012	07/12/2012	Statico	(Lavori ultimati)
		D.L. + Contabilità						
		Coor. Sic. Progetto						
		Coor. Sic. Esecuzione						
4	Lavori di funzionalizzazione dell'Auditorium annesso all'istituto comprensivo "Laura Lanza" in zona PEEP da destinare a centro per l'istruzione musicale, teatrale ed artistica. (Rup. Arch. M. Ferranti)	Progettazione	€ 290.526,15 D.R.S. 920 del 19/03/2012 dell'Ass.to Regionale Infrastrutture e Mobilità	Cons. Ciro Menotti via Pier Traversari (RA)	Repertorio n.3004 in data 29/11/2012	05/07/2013	da nominare	(Lavori ultimati)
		D.L. + Contabilità						
		Coor. Sic. Progetto						
		Coor. Sic. Esecuzione						
5	Lavori di manutenzione e sistemazione dell'ex convento San Rocco - 2° stralcio funzionale di completamento (Rup. Arch. M. Ferranti)	Progettazione	€ 129.720,55 Fondi Comunali a mezzo mutuo con la Cassa DD.PP. di Roma	ATI Terranova S.re Medirestauro	Repertorio n.3005 in data 05/12/2012	10/12/2012	Statico	(Lavori ultimati)
		D.L. + Contabilità						
		Coor. Sic. Progetto						
		Coor. Sic. Esecuzione						

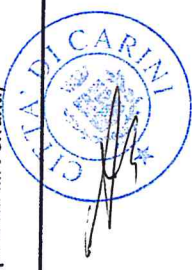

N°	OGGETTO DEI LAVORI	PROFESSIONISTI INCARICATI	IMPORTO E FINANZIAMENTO	IMPRESA ESECUTRICE	CONTRATTO D'APPALTO	INIZIO E FINE LAVORI	COLLAUDATORI E DATA PRESENTAZIONE COLLAUDI	NOTE
ANNO 2013								
1	lavori di ristrutturazione degli uffici da adibire a nodo informatico territoriale comunale collegato al S/ITR, situati nell'immobile ex enel del centro direzionale asi in via d.i. sturzo (Rup. Ing. A. Ruffino)	Progettazione	€ 21.149,49 D.D.G. n° 160 del 19.06.2012 dell'Ass.to Regionale Territorio Dip.to Urbanistica	Rubbino snc	Scrittura Privata In data 11/01/2013	17/12/2012		
		D.L. + Contabilità						
		Coor. Sic. Progetto						
		Coor. Sic. Esecuzione						
2	Lavori di pronto intervento e manutenzione di strade, scuole, edifici comunali, cimitero, castello e servizi del sottosuolo (Rup. Geom. G. Lo Cricchio)	Progettazione	€ 50.000,00	FI.ST.ED.EL di Fallea Salvatore Vicolo delle Muse, 4 Favara (AG)	Scrittura Privata In data 04/03/2013	18/06/2012		(Lavori ultimati)
		D.L. + Contabilità						
		Coor. Sic. Progetto						
		Coor. Sic. Esecuzione						
3	lavori di manutenzione delle strade comunali comprendenti la scarifica del manto stradale ammalorato e la pavimentazione in conglomerato bituminoso (Rup. Ing. A. Ruffino)	Progettazione	€ 101.285,00	Nuova Edil Stradale	Scrittura Privata In data 08/03/2013	08/03/2013		(Lavori ultimati)
		D.L. + Contabilità						
		Coor. Sic. Progetto						
		Coor. Sic. Esecuzione						
4	Lavori per la realizzazione di impianti di illuminazione pubblica in via savona e in via modena site nel territorio comunale (Rup. Ing. A. Ruffino)	Progettazione	€ 25.602,26	Largo Sicilia, 11 Borgetto (PA)	Reg. ta al n.35 del Reg.to atti privati	31/07/2013	Reg. Esecuzione Geom. G. Lo Cricchio	(Lavori ultimati)
		D.L. + Contabilità						
		Coor. Sic. Progetto						
		Coor. Sic. Esecuzione						
5	fornitura di software, strutturazione banca dati ed avviamento del sistema informativo territoriale comunale, collegato al S/ITR (Rup. Ing. A. Ruffino)	Progettazione	€ 88.600,00	Sinergis s.r.l. loc. Palazzine n° 120 Fraz. Gardolo Trento	Scrittura Privata In data 04/09/2013	27/11/2013		(Lavori ultimati)
		D.L. + Contabilità						
		Coor. Sic. Progetto						
		Coor. Sic. Esecuzione						
ANNO 2014								
1	Lavori per il recupero degli immobili del sopratterra, realizzazione dei servizi necessari all'accoglienza del pubblico, creazione degli spazi per l'esposizione dei reperti rinvenuti nel corso degli scavi e realizzazione di accessi alle catacombe di Villagrazia. Secondo Stralcio Funzionale. (Rup. Ing. A. Ruffino)	Progettazione	€ 38.587,30	G.R.M. sas di Milazzo Roberto C.da Gallo o Jaconianni Palermo (CT)	Scrittura Privata in data 05/02/2014	05/02/2014	Statico ////	(Lavori ultimati)
		D.L. + Contabilità						
		Coor. Sic. Progetto						
		Coor. Sic. Esecuzione						
2	Lavori di completamento della fognatura di Via S. Anna dalla sezione terminale del tratto realizzato dalla SIS alla SS. 113. (Rup. Ing. A. Ruffino)	Progettazione	€ 265.711,98	Essequattro Costruzioni sri. via Olanda, 54/b Favara (AG)	Repertorio n.3007 In data 30/01/2014	08/05/2014		Sono stati emessi n.2 SAL - lavori in via di completamento
		Coor. Sic. Progetto						
		D.L. + Contabilità						
		Coor. Sic. Esecuzione						

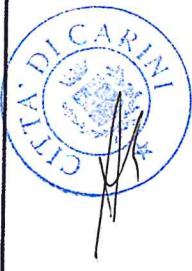

N°	OGGETTO DEI LAVORI	PROFESSIONISTI INCARICATI	IMPORTO E FINANZIAMENTO	IMPRESA ESECUTRICE	CONTRATTO D'APPALTO	INIZIO E FINE LAVORI	COLLAUDATORI E DATA PRESENTAZIONE COLLAUDI	NOTE										
1	Lavori di realizzazione di una scuola di n.10 aule in C.da Foresta 1° stralcio funzionale (Rup. Ing. F. Evola)	Progettazione	€ 1.260.593,10 1/2 a carico dello Stato 1/2 a carico del Comune (CC.DD.PP.)	DI Bella s.r.l. Via Nazioni Unite, 11 95047 Paternò (CT)	Repertorio n.3008 In data 27/02/2014 Reg.to a Palermo il 12/03/2014 al n.62	10/04/2014	Statico	Sono stati emessi n.2 SAL - lavori in corso di esecuzione										
		D.L. + Contabilità																
		Coor. Sic. Progetto																
		Coor. Sic. Esecuzione																
		Progettazione							€ 3.230.310,00 D.R.S. 169 del 10.04.2014 del Dipartimento Regionale dell'Energia e dei servizi di pubblica utilità	Spada Salvo Palazzolo Acreide Co.Di.Mar.-Co.Sy.Be Misimeri-Monreale	Repertorio n.3009 In data 11/06/2014 Reg.to a Palermo il 25/06/2014 al n.169	25/06/2014	La progettazione degli impianti è stata affidata al RTP Terracchio-Pollina					
		D.L. + Contabilità																
		Coor. Sic. Progetto																
		Coor. Sic. Esecuzione																
		Progettazione												€ 50.548,59 Fondi Comunali	Musso Pietro	Scrittura Privata In data 03/09/2014 Reg.ta al n.89 del Reg.to atti privati	30/07/2014	Collaboratore Arch. B. Amato
		D.L. + Contabilità																
Coor. Sic. Progetto																		
Coor. Sic. Esecuzione																		
Progettazione	€ 86.000,00 Fondi Comunali	Nuova Edil Stradale Carni (PA)	Scrittura Privata In data 20/11/2014 Reg.ta al n.109 del Reg.to atti privati	07/09/2014	Lavori in corso di completamento													
D.L. + Contabilità																		
Coor. Sic. Progetto																		
Coor. Sic. Esecuzione																		
Progettazione						€ 114.102,23 D.D.G. 643 del 19/11/2012 dell'Ass.to Regionale Infrastrutture e Mobilità	ATI Sibar srl Euroelettrica Zangrilli via Casilina Km 93,400 Ripi (FR)	Repertorio n.3011 In data 03/12/2014 Reg.to a Palermo il	07/12/2014	Lavori in corso di esecuzione								
D.L. + Contabilità																		
Coor. Sic. Progetto																		
Coor. Sic. Esecuzione																		
Progettazione											€ 76.224,18 Fondi Comunali	DI Fiore Rita via R. di Luxemburg, 4 Borgetto (PA)	Repertorio n.3012 In data 24/02/2015 Reg.to a Palermo il		Lavori da iniziare			
D.L. + Contabilità																		
Coor. Sic. Progetto																		
Coor. Sic. Esecuzione																		
ANNO 2015																		
CONTRATTI CHE SARANNO STIPULATI ENTRO IL 2015																		
1	Lavori di realizzazione dei collettori fognari denominati H e M nella variante al P.A.R.F. (Rup. Ing. A. Ruffino)	Progettazione	€ 2.138.529,32 D.D.G. 377 del 02.04.2014 del Dipartimento Regionale dell'Acqua e dei Rifiuti	ATI: EDIL VINCENTI s.r.l. e P.P.P. s.r.l. via P. Nenni 14/A 95035 Maletto (CT)	In corso di stipula	////		Progetto aggiornato a cura dell'ufficio a firma dell'Ing. A. Cracchio ed approvato dal MATTM di Roma il 23.07.2013										
		Coor. Sic. Progetto																
		D.L. + Contabilità																
		Coor. Sic. Esecuzione																



N°	OGGETTO DEI LAVORI	PROFESSIONISTI INCARICATI	IMPORTO E FINANZIAMENTO	IMPRESA ESECUTRICE	CONTRATTO D'APPALTO	INIZIO E FINE LAVORI	COLLAUDATORI E DATA PRESENTAZIONE COLLAUDI	NOTE
2	Lavori manutenzione straordinaria comprendente l'adeguamento ed il completamento degli impianti e la sistemazione esterna della Scuola Media S. Calderone. (Rup. Arch. S. Placenti)	Progettazione Coor. Sic. Progetto D.L. + Contabilità Coor. Sic. Esecuzione	Ing. G. Alaagna Arch.R. Colli Ing. G. Alaagna Arch.R. Colli	€ 535.751,04 D.D.S. 1641 del 10.04.2014 del Dip.to R.le Istruzione e Formazione Professionale	Geoplants srl C/da San Pietro 2^ traversa s.n.c. Agrigento	In corso di stipula ////// //////		
3	Lavori per l'installazione di un impianto di sollevamento prefabbricato e sistemazione del manufatto di sbocco della condotta fognaria di Via B. Mattarella, nell'area adiacente al villaggio Pescatori (Rup. Geom. S.re Bella)	Progettazione Coor. Sic. Progetto D.L. + Contabilità Coor. Sic. Esecuzione	Ing. A. Ruffino Arch. S. Placenti Ing. A. Ruffino Arch. S. Placenti	€ 145.069,22 Fondi Comunali		////// //////		Il progetto esecutivo è stato approvato dalla conferenza di Servizi del 20/01/2015, in attesa della concessione dell'area demaniale per poter indire la gara d'appalto
4	Lavori di realizzazione dei collettori fognari denominati G e D nella variante al P.A.R.F. (Rup. Ing. F. Evola)	Progettazione D.L. + Contabilità Coor. Sic. Progetto Coor. Sic. Esecuzione	Ing. A. Ruffino Da nominare Arch. S. Placenti Da nominare	€ 2.951.707,00 fondi di cui alla Delibera CIPE 60/2012, "interventi infrastrutturali da realizzare nel settore idrico-fognario dell'accordo di programma quadro-Depurazione delle acque reflue-		////// //////		Il progetto esecutivo è stato approvato dalla conferenza di Servizi del 31/10/2014, ed è stato approvato dal MATM di Roma in data 21/01/2015 in attesa del decreto di finanziamento per l'espletamento della gara d'appalto
PROGETTAZIONI APPROVATE IN ATTESA DI FINANZIAMENTO								
1	Lavori di completamento di una scuola di n.10 aule in C.da Foresta (Rup. Ing. F. Evola)	Progettazione Coor. Sic. Progetto	A. Cracchiolo S. Placenti S. Placenti	€ 3.337.858,22 Presentato progetto esecutivo per il finanziamento alla Regione ed al ministero		////// //////		Collaboratore Arch. B. Arnato
PROGETTAZIONI IN FASE DI APPROVAZIONE								
1	Lavori per la realizzazione dell'ampliamento del cimitero comunale. (Rup. Ing. A. Ruffino)	Progettazione D.L. + Contabilità Coor. Sic. Progetto Coor. Sic. Esecuzione	F. Evola	€ 8.105.085,00 Autofinanziamento		////// //////		//////



CENTRO RI.MED

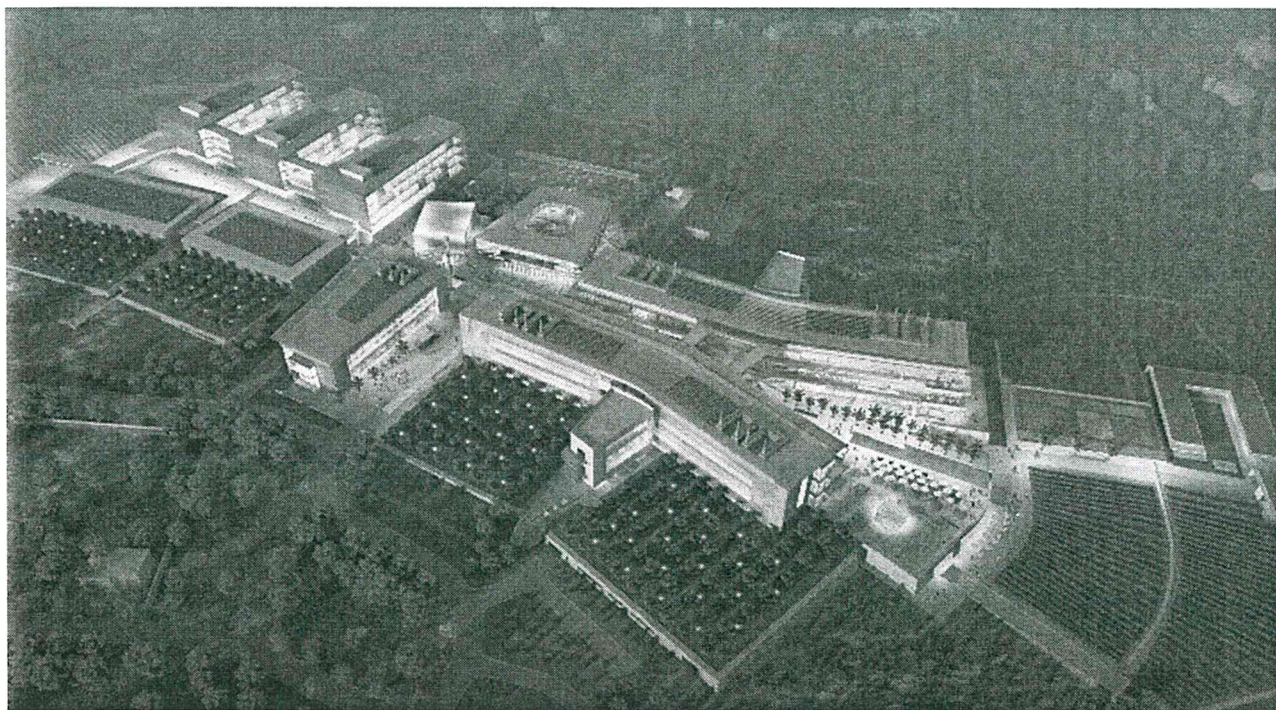

La Fondazione Ri.MED è una partnership internazionale tra il Governo Italiano, la Regione Siciliana, il Consiglio Nazionale delle Ricerche (CNR) l'Università di Pittsburgh, e l'University of Pittsburgh Medical Center (UPMC); nasce nel 2006 con lo scopo di promuovere, sostenere e condurre progetti di ricerca, favorendo il rapido trasferimento di conoscenze dalla ricerca scientifica alla pratica clinica nei settori delle biotecnologie, medicina rigenerativa, sviluppo di nuovi farmaci e vaccini, implementazione di dispositivi medici di nuova generazione.

Oggi le biotecnologie sono un settore industriale in forte espansione. RI.MED intende sostenere lo sviluppo di tale settore grazie alla realizzazione del Centro per le Biotecnologie e la Ricerca Biomedica che ingloberà al suo interno un ospedale (300 posti letto), proprio nel territorio del Comune di Carini.

L'Amministrazione sta sostenendo fortemente la realizzazione di questo progetto che creerà nuovi posti di lavoro e opportunità di sviluppo non solo a livello locale, ma anche nazionale ed internazionale.

Nel mese di novembre del 2012 è stato presentato, nel Salone delle Feste del Castello di Carini, il progetto del Centro che verrà realizzato in un'area di 16 ettari in C.da Ponticelli. L'investimento è pari a 220 milioni di euro per il Centro e 118 milioni di euro per la struttura ospedaliera.

INFORMATIZZAZIONE UFFICI E SERVIZI

La gestione informatica delle informazioni, dei documenti, dei processi e dei procedimenti amministrativi della pubblica amministrazione rappresenta una fase essenziale per realizzare quanto previsto dalle leggi di riforma degli Enti Locali che si sono susseguite nel tempo. Per raggiungere questi obiettivi, l'Amministrazione ha iniziato un processo di innovazione ed adeguamento tecnologico che può così riassumersi:

1) Realizzazione Progetto "PAGO" (Progetto Affari Generali Organizzato) con il quale è stato potenziato il sistema informativo comunale mediante la fornitura del sistema integrato di protocollazione e gestione documentale informatizzata. La realizzazione di detto progetto è stata resa possibile grazie ad un Finanziamento Regionale di €. 17.308,06 ed alla quota di cofinanziamento del Comune pari ad €. 2.000,00.



2) Aggiornamento e manutenzione delle applicazioni software afferenti la suite SICRAWEB e relativi servizi di assistenza. Fondi Comunali €. 27.500,00 (oltre IVA) annui.

3) Progetto di realizzazione del Sistema Informativo Territoriale comunale collegato con il SITR, con interventi di infrastrutturazione informatica ed implementazione dei sistemi informativi finalizzati alla gestione delle politiche strategiche ed ambientali in ambito urbano e territoriale, all'aggiornamento, produzione e condivisione delle basi cartografiche aeree e satellitari. Importo del progetto €. 199.233,53,. Fondi PO – FESR 2007/2013.

SERVIZIO RACCOLTA RIFIUTI SOLIDI URBANI

In questo delicato settore l'Amministrazione comunale ha impiegato un enorme dispendio di risorse economiche ed energie. Come è notorio il servizio di gestione dei rifiuti solidi urbani, da anni viene gestito dalla Società Servizi Comunali Integrati S.p.A. ATO PA1, cui i comuni sono stati costretti ad aderire a seguito di emanazione di apposita Legge Regione. Il trasferimento del servizio di che trattasi alla Società in questione ha comportato non solo il trasferimento alla stessa di mezzi, attrezzature e personale ma soprattutto un notevole aggravio dei costi di gestione del servizio a carico dei Comuni aderenti e conseguentemente a carico dei cittadini. L'Amministrazione comunale, oltre a contestare, quasi quotidianamente, alla società le continue anomalie del servizio reso, ha attivato diversi contenziosi nei confronti della stessa.

Oggi uscire dallo stato di continua emergenza è una necessità improrogabile. L'insuccesso delle società d'ambito, nella gestione integrata dei rifiuti, ha dimostrato che la via da seguire passa attraverso un deciso avvio del servizio di raccolta differenziata, attuato nelle forme possibili, in relazione alle caratteristiche del territorio. L'Amministrazione Comunale, con formale atto di indirizzo, ha espresso la volontà di istituire l'Area di Raccolta Ottimale (ARO). Il piano d'intervento proposto dal Comune di Carini, tra i primi presentati alla Regione Siciliana, è stato approvato con Decreto del Dirigente Generale n. 1931 del 4/11/2013. Nel mese di dicembre 2014 la Ripartizione competente ha attivato le procedure di gara per l'affidamento della gestione del nuovo servizio; servizio che sicuramente porterà al risanamento ambientale dell'intero territorio. (Gara indetta per il 25 maggio 2015).

INTERVENTI SERVIZI SOCIALI

Gli interventi nel campo dei servizi sociali hanno rappresentato una "scommessa" ardua per l'Amministrazione in un periodo in cui la crisi economica non ha risparmiato alcun settore dell'economia, con conseguente ricaduta sui cittadini.

Nella consapevolezza che la "qualità sociale" rappresenta una condizione per uno sviluppo equilibrato e sostenibile, sono state posti in essere una serie di interventi che hanno inteso considerare la persona come fine e mezzo di sviluppo.

L'accesso alle prestazioni ed ai servizi della rete è stata consentita a tutti i cittadini senza discriminazione alcuna, con priorità di risposta alle persone in stato di povertà, con incapacità totale o parziale, con difficoltà di inserimento, anziani, minori etc.

I principali servizi resi alla cittadinanza possono così riassumersi:



MISURE DI SOSTEGNO ALLA POVERTÀ CHE NON HANNO GRAVATO SUL BILANCIO COMUNALE

1) Borse lavoro - Fondi regionali

Le borse rappresentano sia un ammortizzatore sociale, volto a sostenere quei nuclei familiari che presentano una maggiore sofferenza socio economica, sia uno strumento che veicola il “lavoro” come valore fondante della società

Gli utenti hanno percepito la media di € 350,00 in periodi variabili durante l’anno

Annualità	Utenti	Somma erogata
2010	20	€ 71.400,00
2011	20	€ 71.400,00
2012	20	€ 61.600,00
2013	20	€ 61.600,00
2014	20	€ 61.600,00

2) Bonus nascita figlio

Il Comune ha inviato richiesta al Dipartimento Regionale della Famiglia e delle Politiche Sociali che ha assegnato, in base alle sue disponibilità di cassa, un bonus di €. 1.000,00 per la nascita di un figlio

Annualità	Utenti	Somma erogata
2010	28	€ 28.000,00
2011	35	€ 35.000,00
2012	22	€ 22.000,00
2013	6	€ 6.000,00
2014	In attesa di fondi della Regione	

3) Assegno di maternità – Fondi Inps

L’assegno di maternità, disciplinato dall’art. 66 della L.448/98, è una prestazione che spetta alle madri cittadine italiane, comunitarie o extracomunitarie in possesso della carta di soggiorno, residenti in Italia, che non beneficiano di trattamenti previdenziali di maternità (art. 66 della 448/98)

Annualità	Utenti	Somma erogata
2010	290	€ 442.000,00
2011	276	€ 436.356,00
2012	359	€ 582.657,00
2013	312	€ 526.968,00
2014	290	€ 490.390,00

4) Assegno a sostegno dei nuclei con almeno tre figli minori – Fondi Inps

Trattasi di misure di sostegno sociale a favore delle famiglie a basso reddito, senza gravare sulle casse comunali. L’ente erogatore è il comune ma i fondi sono stanziati dall’INPS.

Annualità	Utenti	Somma erogata
2010	360	€ 610.000,00
2011	352	€ 603.328,00
2012	576	€ 1.013.760,00
2013	496	€ 898.565,00
2014	499	€ 904.687,00



5) Compensazione energia elettrica e gas - Fondi nazionali

Lo SGate, acronimo per Sistema di Gestione delle Agevolazioni sulle Tariffe Energetiche, è il sistema informativo on line che ha consentito a tutti i Cittadini che hanno presentato la domanda di Bonus Elettrico o di Bonus Gas, di fruire, attraverso il Comune, di uno sgravio delle bollette della propria utenza.

Annualità	Utenti	Somma erogata
2010	812	€ 48.900,00
2011	759	€ 45.540,00
2012	697	€ 41.820,00
2013	664	€ 39.840,00
2014	550	€ 33.000,00

MISURE DI SOSTEGNO ALLA POVERTÀ A CARICO DEL BILANCIO COMUNALE

1) Assistenza economica straordinaria

Consiste nell'erogazione di un contributo "Una Tantum", finalizzato al superamento di una situazione imprevista ed eccezionale.

Annualità	Utenti	Somma erogata
2010	75	€ 44.000,00
2011	71	€ 41.500,00
2012	74	€ 43.000,00
2013	83	€ 48.000,00
2014	233	€ 135.140,00

2) Affido

Alle famiglie affidatarie è stato concesso un sostegno economico finalizzato all'inserimento del minore nell'ambiente di vita in cui è accolto, come prescritto dal regolamento comunale vigente

Annualità	Utenti	Somma erogata
2010	15	€ 72.000,00
2011	13	€ 62.400,00
2012	19	€ 81.200,00
2013	21	€ 89.700,00
2014	26	€ 124.800,00

3) Assistenza per minori riconosciuti dalla sola madre (ragazze madri)

Annualità	utenti	Somma erogata
2010	30	€ 43.575,70
2011	31	€ 76.137,00
2012	31	€ 45.575,70
2013	30	€ 40.410,00
2014	31	€ 64.800,00



SERVIZI A CARICO DEL BILANCIO REGIONALE

1) Corso di alfabetizzazione per immigrati

Sono stati assistiti 60 bambini da un insegnante di italiano con competenza interculturale e/o in lingue e letterature straniere. Apertura di uno sportello di consulenza, mediazione interculturale e orientamento in favore sia dei minori che degli adulti, familiari dei bambini frequentanti le scuole ma anche stranieri risiedenti sul territorio

Annualità	Utenti
2010	60
2011	60
2012	60
2013	60
2014	60

2) Sostegno scolastico

Assistiti 30 bambini attraverso laboratori ludico – ricreativi con finalità educative e di doposcuola

Annualità	utenti
2010	20
2011	20
2012	20
2013	20
2014	20

3) centri diurni per disabili

istituiti, in attuazione del Piano di Zona, presso i comuni di Cinisi e Torretta, due Centri diurni per portatori di handicap alle cui attività partecipano diversi utenti di Carini.

Annualità	Utenti
2010	19
2011	20
2012	21
2013	22
2014	20

SERVIZI A CARICO DEL BILANCIO COMUNALE

1) Asilo nido

Annualità	Utenti	Tempo	Spesa sostenuta
2010	60	11 mesi	€ 364.000,00
2011	60	11 mesi	€ 368.000,00
2012	60	10 mesi	€ 291.629,00
2013	60	10 mesi	€ 291.629,00
2014 (sino a Luglio)	60	7 mesi	€ 155.82,00

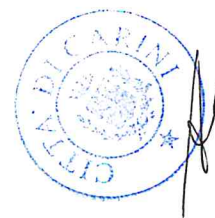

2) Ricoveri di minori

Predisposti per i minori attenzionati dal Servizio Sociale e da altre agenzie del territorio, dopo l'avvenuto accertamento delle condizioni di inadeguata assistenza educativa e di mantenimento dei nuclei di appartenenza, numerosi ricoveri, con o senza pernottamento, presso idonei istituti socio assistenziali:

Annualità	Minori in istituto	Spesa sostenuta
2010	17	€ 335.000,00
2011	16	€ 318.000,00
2012	17	€ 335.000,00
2013	17	€ 335.000,00
2014	20	€ 394.117,00

3) Ricoveri adulti

Sono stati predisposti ricoveri, presso istituti assistenziali, di anziani o inabili privi di sostegno familiare e in condizione di svantaggio economico.

Annualità	Adulti in istituto	Spesa sostenuta
2010	8	€ 142.216,00
2011	7	€ 124.439,00
2012	8	€ 142.216,00
2013	8	€ 142.216,00
2014	9	€ 160.000,00

4) Assistenza domiciliare anziani (SADA)

Allo scopo di mantenere l'anziano nel proprio contesto familiare e sociale si è erogato il servizio di **assistenza domiciliare** che consente l'erogazione di prestazioni, quali quelle dell' aiuto domestico, del disbrigo delle commissioni, dell' igiene e cura della casa e della persona

Annualità	Utenti	Spesa sostenuta
2010	34	€ 101.340,00
2011	20	€ 59.000,00
2012	20	€ 59.000,00
2013	//////////	////////////////////
2014 (iniziato a settembre)	20	€ 24.300,00

5) Aiuto domestico

Il servizio è rivolto ai portatori di handicap e costituisce un valido aiuto per il compimento degli atti elementari della vita come ad esempio: sollevamento dal letto, pulizia personale, vestizione, consumazione pasti, aiuto motorio per un minimo di deambulazione e di esercizio fisico

Annualità	Utenti	Spesa sostenuta
2010	40	€ 97.913,23
2011	40	€ 147.498,00
2012	34	€ 193.879,99
2013	42	€ 202.939,63
2014	42	€ 202.939,63



6) **Assistenza igienico personale**

Il servizio garantisce l'integrazione scolastica degli alunni disabili frequentanti la scuola dell'obbligo attraverso operatori qualificati (OSA e assistenti alla autonomia e comunicazione)

Annualità	Utenti	Spesa sostenuta
2010	12 (servizio ridotto)	€ 44.555,58
2011	12	€ 103.402,36
2012	12	€ 103.402,36
2013	//////////	////////////////////////////////////
2014 (iniziato a settembre)	38	€ 48.640,00

PUBBLICA ISTRUZIONE

Il comune di Carini ha avviato tutto ciò che è nelle proprie possibilità per garantire il diritto allo studio, elemento fondante di una società civile, così come previsto dagli artt. 3 , 4 e 34 della Costituzione, dalla Dichiarazione dei Diritti del Fanciullo nonché da una copiosa normativa nazionale e regionale.

SERVIZI GARANTITI CON FONDI COMUNALI

1) Refezione Scolastica

Il servizio di refezione scolastica, che fornisce il pranzo ai bambini che frequentano la scuola elementare Giovanni Falcone, garantisce e integra l'attività didattica della scuola.

Annualità	Utenti	Spesa sostenuta
2010	50	25.617,80
2011	50	23.034,96
2012	50	22.046,88
2013	50	22.000,12
2014	===	=====

2) Trasporto studenti

Il servizio garantisce alunni della scuola dell'obbligo e delle scuole medie superiori che si recano presso altro comune o frazione diversa del comune di residenza. (AST, Ditta Cracchiolo, Ferrovie)

Annualità	utenti	Spesa sostenuta
2010	1273	€ 356.854,28
2011	1561	€ 475.032,00
2012	1070	€ 340.568,00
2013	1008	€ 294.437,55
2014	1100	€ 300.018,00



3) Convenzioni con le istituzioni scolastiche

Per quanto concerne i lavori di piccola manutenzione, a supporto del ruolo demandato alla Ripartizione dei Servizi a Rete, si è affiancato quello delle stesse istituzioni scolastiche che, attraverso lo strumento della convenzione, disciplinato dal vigente regolamento comunale, hanno potuto, in piena autonomia e rapidamente, risolvere problemi quotidiani connessi alle strutture scolastiche

Annualità	Spesa sostenuta
2010	€ 37.800,00
2011	€ 16.290,00
2012	€ 14.740,00
2013	€ 13.436,00
2014	€ 27.342,00

SERVIZI GARANTITI CON FONDI REGIONALI

1) Borsa di studio

Beneficio a cui sono ammessi i genitori degli alunni che frequentano le scuole statali e paritarie di ogni ordine e grado, che presentano un indicatore della situazione economica equivalente (ISEE) non superiore a € 10.632,94.

La misura dell'intervento è quantificata secondo i seguenti importi:

€ 90,00 scuole primarie; € 120,00 scuole secondarie di I grado;

Annualità	utenti	Spesa sostenuta
2010	1248	€ 86.878,00
2011	1192	€ 77.760,00
2012	1341	€ 185.073,60
2013	1327	€ 180.980,00
2014	799	€ 60.993,94

2) fornitura gratuita o semigratuita dei libri di testo studio

Misura per le famiglie a basso reddito. Destinatari gli studenti delle scuole secondarie di primo grado e di secondo grado, statali e paritarie

Annualità	Utenti	Spesa Sostenuta
2010	1248	€ 86.878,71
2011	1192	€ 77.760,00
2012	1341	€ 185.073,60
2013	1327	€ 180.980,00
2014	799	€ 60.993,94

3) Buoni libro

Contributo erogato agli alunni della scuola media frequentanti la classe prima pari ad €. 61,97 e agli alunni frequentanti le classi seconda e terza pari ad €. 41,32.

Annualità	utenti	Spesa sostenuta
2010	1590	€ 79.000,00
2011	1660	€ 85.000,00
2012	1590	€ 79.000,00
2013	1590	€ 79.000,00
2014	1590	€ 79.000,00

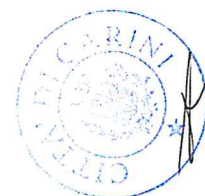

PROGETTO IL GIRASOLE

Progetto finanziato con i fondi del “Pon Sicurezza per lo Sviluppo - Obiettivo Convergenza 2007/2013 - Asse: II - Diffusione della Legalità” Obiettivo Operativo: 2.6 “Contenere gli effetti delle manifestazioni di devianza”

Costo del Progetto: €. 1.218.720,00 (50% Fondi Strutturali Europei – 50% Fondo di Rotazione del Ministero dell’Economia e delle Finanze, ex L. 183/87). Durata: 36 Mesi

Trattasi di un progetto le cui attività, che hanno avuto inizio nel mese di febbraio del 2010 e si sono concluse nel mese di febbraio del 2013, si sono svolte presso un bene confiscato alla criminalità organizzata, oggi di proprietà comunale ed hanno interessato oltre 500 minori a rischio di emarginazione sociale e di coinvolgimento in attività criminali (bambini/adolescenti dai 6 ai 18 anni). Sono stati posti in essere numerosi laboratori (lingua straniera, informatica, grafico-pittorico, ceramica, uncinetto, ludoteca, recupero scolastico, sport, cucina, educazione alla legalità, internet point, ecc.), che hanno costituito un visibile modello positivo per i giovani e non solo.



SERVIZIO ASSOCIATO SPORTELLO UNICO PER LE ATTIVITÀ PRODUTTIVE

(S.U.A.P.)

Lo Sportello Unico per le Attività Produttive è l'ufficio della pubblica amministrazione individuato dal D.P.R. 160/2010 quale unico punto di accesso per tutte le esigenze amministrative delle imprese.

Il S.U.A.P. è chiamato, pertanto, ad offrire all'utenza una prestazione di lavoro specialistica, caratterizzata dalla conoscenza della normativa, del territorio e degli strumenti di programmazione, dal continuo aggiornamento, nonché, fattore di assoluta importanza, dalla conoscenza delle fasi procedurali e dei titoli abilitativi di varia natura indispensabili ai fini del legittimo avvio e svolgimento delle attività produttive, anche di competenza delle altre amministrazioni che intervengono nei procedimenti amministrativi.

Il quinquennio che si sta per concludere (2010/2015) ha visto una radicale trasformazione del Servizio, in origine pensato per l'assistenza alle imprese del territorio carinese ed a partire dal mese di settembre 2010, organizzato per erogare servizi anche ad altri comuni sottoscrittori di una convenzione per la gestione associata del S.U.A.P.

I comuni aderenti all'associazione sono Capaci, Torretta e Isola delle Femmine, oltre, ovviamente, il Comune di Carini che ha assunto la funzione di comune capofila, con un territorio amministrato su cui risiedono complessivamente circa 60.000 (sessantamila) abitanti.

A far data dal 31/03/2011, termine fissato dal D.P.R. 160/2010, tutti i procedimenti del S.U.A.P. sono gestiti in modalità esclusivamente telematica, circostanza che ha comportato una trasformazione della gestione delle fasi procedurali. Tale innovazione, che ancora oggi non è presente in tutte le realtà del territorio nazionale e ancor di più, regionale, ha consentito alle imprese del territorio di usufruire di una semplificazione amministrativa di indubbia incisività con una riduzione dei tempi burocratici legati all'avvio e alla gestione delle attività d'impresa che ha rappresentato il necessario completamento delle innovazioni normative introdotte in Italia da vari decreti legge a partire dal 2011.

Attraverso la gestione associata dello Sportello Unico per le Attività produttive, si è potuta concretizzare una proficua armonizzazione dei procedimenti amministrativi nei quattro comuni interessati e la standardizzazione delle procedure applicate per l'avvio delle attività produttive. Inoltre, grazie alla suddivisione delle spese in maniera proporzionale all'indice demografico, è stato possibile ottimizzare le risorse economiche, mentre l'utilizzazione di personale proveniente anche dagli altri comuni, ha consentito di mitigare i disagi derivanti dalla cronica carenza di risorse umane che da sempre affligge il Servizio.

L'attività amministrativa ha comportato l'apertura di un numero medio di circa mille fascicoli l'anno, che hanno richiesto l'attivazione di procedimenti riguardanti tutte le materie su cui il S.U.A.P. esercita la propria competenza: dai procedimenti edilizi per la costruzione o l'ammodernamento dei locali aziendali, a quelli ambientali di recente confluiti nella procedura A.U.A. (autorizzazione unica ambientale) di cui al D.P.R. 59/2013; dai procedimenti di natura commerciale (con l'introduzione della procedura S.C.I.A. telematica) a quelli riguardanti l'esercizio della funzione di Polizia Amministrativa (T.U.L.P.S.), o l'avvio di attività artigianali, agricole, etc.

La circostanza che la legge individui il S.U.A.P. quale interlocutore unico dell'impresa, ha inoltre richiesto l'attivazione di avanzate forme di collaborazione con le amministrazioni che, a vario titolo, intervengono nei procedimenti. Basti pensare al vasto panorama di soggetti competenti tenuti ad esprimersi preventivamente al rilascio di un titolo abilitativo.

L'attività svolta nel corso dell'ultimo quinquennio, ha fatto sì che il S.U.A.P. associato del Comune di Carini, sia stato chiamato a far parte del tavolo tecnico nazionale degli Sportelli Unici tenuto presso l'A.N.C.I. di Roma (unico S.U.A.P. siciliano a far parte del tavolo) e ad avviare forme di collaborazione con l'A.N.C.I. regionale per la divulgazione delle buone prassi in Sicilia.

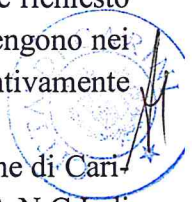

3. SISTEMA ED ESITI DEI CONTROLLI INTERNI

La disciplina della materia dei controlli interni negli enti locali è stata rinnovata, con l'emanazione della Legge n. 212/2012 di conversione del D.L. 174 /2012, cui ha fatto seguito a gennaio 2013 l'approvazione del regolamento sui controlli interni e nel 2014 l'approvazione del nuovo regolamento di contabilità.

Come puntualmente riferito in occasione dell'udienza del 18 dicembre 2014 innanzi alla Sezione regionale di controllo della Corte dei Conti per l'audizione inerente il referto sui controlli interni dell'anno 2013, si è rappresentato che il Comune di Carini, all'interno del complessivo quadro di crisi economico-finanziaria nazionale, vive un momento di particolare difficoltà che è stato via via certificato e documentato in sede di approvazione e successiva analisi - tanto da parte degli organismi di controllo interno quanto della Sezione regionale di controllo della Corte dei Conti - dei bilanci di previsione e consuntivi, relativi soprattutto agli ultimi tre esercizi finanziari 2011, 2012 e 2013.

Proprio nel corso del 2013, con la deliberazione n. 245/2013/PRSP del 17.9.2013 la Corte, in sede di analisi delle misure correttive deliberate dal Consiglio comunale di Carini e volte al tentativo di porre rimedio alle criticità inerenti la sana gestione finanziaria dell'ente, aveva preso atto delle numerose ed appropriate iniziative indicate dall'Amministrazione "ritenendo che le misure intraprese fanno sperare che, per l'avvenire, la situazione finanziaria possa migliorare".

Evidentemente, l'aggravarsi della situazione economica complessiva del Paese ed in special modo, della Regione siciliana, la continua diminuzione dei trasferimenti, la difficoltà di gestione del debito pregresso (riferibile, in particolar modo, al sistema di gestione per ambiti ottimali del servizio idrico e del servizio rifiuti ed alla presenza, in generale, di sentenze di condanna di elevato importo), l'impossibilità, sostanzialmente non imputabile all'ente, di mantenere un sufficiente grado di riscossione delle entrate ed il conseguente aggravamento della gestione della liquidità per cassa hanno costretto l'ente, in sede di predisposizione del bilancio di previsione 2014 ad esplicitare la volontà di ricorrere entro il corrente esercizio, alla procedura di riequilibrio finanziario pluriennale ex art. 243 bis del Tuel, al fine di evitare il rischio del dissesto finanziario.

La progressiva condizione di sofferenza finanziaria e di illiquidità ha condotto l'Ente ad una altrettanto progressiva riduzione dei servizi offerti, limitandosi sostanzialmente alla gestione delle funzioni essenziali ed al pagamento delle sole spese obbligatorie per legge, come prescritto dall'art. 191 Tuel, cui la Corte, negli ultimi anni ha fatto puntuale riferimento.

Tale premessa si rende necessaria per rappresentare che l'attività di controllo interno cui l'ente è tenuto, certamente avviata, seppure non nella misura ottimale, ha dovuto fare i conti con la situazione sopra descritta e con la necessità di conferire priorità all'obiettivo primario di individuare misure idonee a garantire la sopravvivenza stessa di un ente che, ancora oggi, si confronta quotidianamente con la necessità di garantire (e non sempre vi riesce) quel minimo di civiltà derivante dal funzionamento di servizi essenziali, quali quello idrico e quello volto alla raccolta dei rifiuti, esternalizzati per legge, sui quali, pur non potendosi negare il coinvolgimento anche delle singole amministrazioni locali, si è registrato un sostanziale fallimento.

Si tenga conto, altresì, che un ottimale funzionamento dei servizi di controllo interno necessiterebbe, quantomeno sotto l'aspetto del controllo economico-finanziario, di una valida e professionale guida, la cui continuità è certamente mancata nell'ultimo triennio.

Si pensi che le funzioni del responsabile del servizio finanziario, almeno a partire dal 2012, sono state svolte, per palese assenza di adeguate professionalità ed esperienza all'interno dell'ente e per le note restrizioni nell'ambito assunzionale, con assoluta discontinuità, registrandosi l'avvicendamento continuo di più funzionari.



Si aggiunga, infine, che la tardiva approvazione dei bilanci di previsione negli anni 2013 e 2014, per i quali, certamente non a caso, sono state previste rispettive proroghe dei termini di scadenza ai mesi di novembre e settembre, con la conseguenza che ancora oggi l'ente si trova a gestire lo stesso bilancio del 2012, hanno impedito di fatto il regolare processo di programmazione. Di più: la certificata scarsità di risorse da destinare alla formazione professionale del personale dipendente (che è, peraltro, presente in misura numericamente assai ridotta rispetto a quella prevista per il personale degli enti dissestati, avendosi in servizio circa n. 181 dipendenti a tempo pieno equivalenti, di cui n. 106 a tempo parziale e determinato, rispetto a n. 270 dipendenti teorici), pari nel 2013 all'esigua somma di € 1.951,50, non ha certamente consentito di lavorare con la dovuta consapevolezza sull'implementazione dei sistemi di controllo.

Si è poi rappresentato che, con la deliberazione di CC. N. 112 del 3.7.2014 è stato adeguato e del tutto rinnovato il regolamento di contabilità, risalente all'epoca del D.Lgs 77/95, richiamandosi al suo interno tanto l'esigenza dell'approvazione piano generale di sviluppo (ad oggi effettivamente assente, anche in considerazione della difficoltà sopra emarginata di procedere puntualmente alla programmazione), quanto di un chiaro e coerente sistema di programmazione e controllo integrato, anche alla luce del rinnovato sistema di valutazione della performance giusta deliberazione di G.M. n. 97 del 27.6.2014.

Non si è provveduto, invece, nel 2013 a dare attuazione agli art. 34 comma 20 e 21 del D.L. n.179/2012, non essendovi servizi pubblici a rilevanza economica esternalizzati, oltre quelli previsti per legge, ad eccezione del servizio di asilo nido, comunque sospeso a partire da settembre 2014.

Sotto il profilo della spesa, l'ente ha cercato di razionalizzare la gestione dell'ente attraverso diversi interventi di ristrutturazione organizzativa e rassegnazione del personale (delibere di G.M. n. 3 del 04/01/2013; n. 11 del 16/01/2013; n. 19 del 29/01/2013; n. 154 del 12/11/2013; n. 156 del 14/11/2013; n. 165 del 29/11/2013,) da ultimo con la riduzione di una struttura di vertice e conseguente risparmio, giusta delibera G.M. n. 169 del 24/11/2014.

L'acquisizione di beni e servizi per il funzionamento dell'ente è svolta con costante ricorso alle convenzioni Consip (si segnalano, in particolare, le seguenti materie: autovetture, telefonia, buoni pasto, buoni carburante, gasolio riscaldamento, carta e materiale cancelleria noleggio fotocopiatrici).

Relativamente alla esternalizzazione di servizi pubblici, come riferito in precedenza, non vi stati servizi esternalizzati e le uniche società a partecipazione pubblica sono costituite dalla Società d'ambito territoriale per il servizio rifiuti (S.C.I.R.S.U), in liquidazione ex legge e dalla società strumentale "Città Costa di Nord Ovest", per la quale è già stato deliberato dal consiglio comunale il recesso (delibera CC. n. 30 del 8.3.2009,) ed è già, comunque, in fase di dismissione ex art. 1, comma 569 legge 147/2013 per cui " Il termine di trentasei mesi fissato dal comma 29 dell'articolo 3 della legge 24 dicembre 2007, n. 244, è prorogato di dodici mesi dalla data di entrata in vigore della presente legge, decorsi i quali la partecipazione non alienata mediante procedura di evidenza pubblica cessa ad ogni effetto; entro dodici mesi successivi alla cessazione la società liquida in denaro il valore della quota del socio cessato in base ai criteri stabiliti all'articolo 2437-ter, secondo comma, del codice civile" (comma così modificato dall'art. 2, comma 1, legge n. 68 del 2014).

In ogni caso, si è segnalato che con delibera di G.M. n. 157 del 24.10.2014 è stato già avviato un percorso volto al miglioramento dei servizi, per verificare la possibilità della relativa gestione, internamente o con ricorso all'esterno, in relazione a principi di efficienza e di economicità.

Per quanto attiene la verifica dei presupposti di legge circa le modalità di scelta del contraente per lavori servizi e forniture, si è provveduto costantemente sia in sede di controllo preventivo, con l'apposizione del visto di regolarità contabile, sia in sede consuntiva, mediante il controllo di regolarità amministrativa già concretamente avviato ed in sede di monitoraggio sulle procedure contrattuali da parte del Collegio dei revisori dei conti.

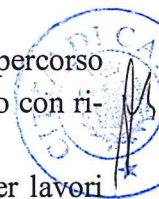

Infine, per quanto attiene il contenzioso, quest'Amministrazione segnala che ha già provveduto ad una più puntuale ricognizione dei debiti fuori bilancio e delle potenziali passività da contenzioso, giusta relazione del legale dell'Ente prot. N. 40925 e 41179 del 7.10.2014 e n. 41457 del 9.10.2014 (allegato nn. 6,7 e 8).

Sotto il profilo della trasparenza l'ente ha segnalato la presenza fin dal 1986 del regolamento attuativo delle L.R. N. 128/1982, (delibera C.c. n. 133 del 21.2.1986, frontespizio allegato n. 9) che provvede ad applicare costantemente, riservandosi la necessità di procedere o meno ad un suo completo aggiornamento, ferma restando, comunque, l'applicazione sostanziale delle disposizioni del D.Lgs n.133/2013.

Con il regolamento sui controlli interni si è ridefinita in via generale l'organizzazione dell'ente, tenendo conto delle varie forme di controllo. Tali attività devono comunque integrarsi con le normative di legge ed i regolamenti già vigenti e presuppongono un avviato ciclo di programmazione/gestione/rendicontazione, che ha stentato a decollare per le evidenziate criticità finanziarie e gestionali e l'assenza di adeguate risorse umane. Nondimeno, si è provveduto annualmente a formalizzare una programmazione per obiettivi, che si conta di migliorare nel 2015, in coerenza con il piano di riequilibrio che dovrà prevedere una modalità di gestione delle funzioni e dei servizi maggiormente efficiente, tale da consentire una effettiva possibilità di ripresa economico-finanziaria.

Il controllo di gestione, stante la scarsità di risorse umane, troverà puntuale attuazione prioritariamente, se necessario, mediante convenzionamento con altro ente ovvero, ove assolutamente indispensabile, mediante il reperimento del necessario supporto gestionale, svolgendosi, al momento, nell'ambito del controllo sul grado di raggiungimento degli obiettivi.

Per quanto attiene gli organismi partecipati non risulta al momento concretamente affrontato l'argomento, tenuto conto dell'inesistenza di società partecipate diverse da quelle in liquidazione. Si è assicurato tuttavia di provvedere in concomitanza con la redazione del piano di riequilibrio pluriennale.

L'attività di controllo degli equilibri finanziari, pur al di fuori della regolamentata sequenza, è comunque svolta nell'ambito delle previsioni di legge dal Collegio dei revisori e dal servizio finanziario. L'avvenuta adozione del piano per la tempestività dei pagamenti non è certo risolutiva per la risoluzione delle criticità che sono, fondamentalmente, derivanti da fattori esterni all'ente (riduzione dei trasferimenti, basso grado di riscossione dei tributi, crisi economica generale). Per i debiti fuori bilancio ex lett. a) dell'art. 194 Tuel è previsto un prudenziale accantonamento annuale che, tuttavia, non ha potuto fare fronte ad una massa debitoria tale da aver condotto l'ente allo stato di strutturale deficitarietà, prima e di predissesto, poi.

Il Segretario comunale, che ha contribuito alla redazione della presente, ha avviato concretamente le procedure di controllo successivo di regolarità amministrativa, provvedendo ad un primo report da cui risulta l'avvenuto inoltro della relazione semestrale gennaio – giugno 2013, comprensiva di allegate schede di controllo da cui risulta l'esame di complessivi n. 94 atti, con relativa segnalazione di parziali irregolarità, per lo più non inficianti la validità dell'atto, in termini di annullabilità (es. mancanza data, apposizione del visto di regolarità su atti che non comportano impegno di spesa, firme non leggibili, mancata indicazione della qualifica del sottoscrittore, ecc.) poi proseguita con la presentazione del secondo report semestrale in occasione della citata udienza innanzi alla Corte.

Per l'anno 2014 il report sarà trasmesso entro il 30 aprile 2015, come per legge.

L'attività di controllo risulta, comunque, proseguita mediante il costante espletamento dei compiti, come documentato dai relativi verbali di attività.

Organo indispensabile e di fondamentale importanza per lo svolgimento dell'attività di controllo interno all'Amministrazione, sotto il profilo economico-finanziario e di vigilanza contabile, è il Collegio dei Revisori dei Conti. Nel quinquennio si sono avvicendati tre Collegi diversi; di cui l'ultimo, tuttora in carica, è stato nominato in data 02/07/2014.

I vari Collegi dei Revisori che si sono succeduti hanno proceduto puntualmente alla verifica degli atti contabili dell'ente, nell'ambito delle attribuzioni stabilite dall'art. 239 del D.Lgs. n. 267/2000 e delle successive attribuzioni in materia di controllo delle spese di personale e di redazione dei questionari sui bilanci e sui

rendiconti per la più autorevole e referenziale verifica da parte della Sezione regionale di controllo della Corte dei Conti.

Tutti e tre i collegi hanno provveduto alle verifiche ed ai controlli, esprimendo i richiesti pareri sui principali atti amministrativo – contabili svolgendo puntualmente l'attività di supporto al Consiglio Comunale.

Altro organo di controllo interno all'Amministrazione è il Nucleo di valutazione del personale, che ha svolto le funzioni di verifica del rispetto degli obiettivi programmatici da parte dei responsabili degli uffici e servizi comunali nell'ambito della Relazione programmatica e previsionale e del P.E.G oltre agli ulteriori adempimenti richiesti per legge agli OIV (organismi indipendenti per la valutazione) o Strutture analoghe, quali i Nuclei di valutazione.

Nell'ambito dei controlli interni sopra descritti, non vi sono stati specifici rilievi o segnalazioni negative all'attività amministrativo – contabile, ma i pareri e le valutazioni sono state sempre positive (ad eccezione delle criticità evidenziate in sede di analisi dei bilanci e dei rendiconti e del parere non favorevole reso sulla proposta di rendiconto 2013), sia pure accompagnati, talvolta, da richiami e suggerimenti sia agli Organi amministrativi (Consiglio e Giunta) e sia ai responsabili degli uffici e servizi.

4. EVENTUALI RILIEVI DELLA CORTE DEI CONTI

Nel periodo del mandato amministrativo (2010/2014) sono stati trasmessi dall'organo di controllo alla sezione regionale di controllo della Corte dei Conti i questionari previsti dall'art. 1, commi 166 e seguenti, legge 266/2005, relativi sia al bilancio di previsione, sia al rendiconto e la Corte dei Conti ha richiesto chiarimenti e notizie relativamente al bilancio 2010, bilancio 2011, rendiconto 2011, bilancio 2012 e rendiconto 2012; l'Ente ha provveduto a depositare le relative memorie; relativamente al rendiconto 2011 e bilancio 2012 il Consiglio ha deliberato l'adozione delle necessarie misure correttive con Deliberazione n. 123 del 25/06/2013 che sono state ritenute idonee dalla medesima Corte.

5. RISPETTO DEI SALDI DI FINANZA PUBBLICA

Il quinquennio 2010/2015 è stato caratterizzato dalla rigidità del patto di Stabilità che ha di fatto posto un enorme limite alle Amministrazioni comunali nel campo degli investimenti, infatti le regole del patto non hanno consentito l'utilizzo di avanzi di amministrazione e tanto meno l'assunzione di prestiti per il finanziamento di spese in c/capitale, pena il mancato rispetto del Patto con pesanti sanzioni a carico dei Comuni, inoltre la continua riduzione dei trasferimenti statali alle autonomie locali, ha costretto le Amministrazioni ad adottare drastici provvedimenti di contenimento di tutte le spese. In questa difficile situazione il Comune di Carini ha adottato provvedimenti ed iniziative per una sempre più oculata gestione delle ridotte risorse disponibili, mettendo in atto:

- potenziamento delle entrate correnti;
- contrazione delle spese correnti, con particolare riferimento alle spese non strettamente necessarie per il funzionamento di servizi non istituzionali o indispensabili;
- autofinanziamento delle spese correnti con le entrate correnti, permettendo una limitazione dell'utilizzo di oneri di urbanizzazione per tale tipologia di spesa;
- attenta e oculata programmazione dei flussi di incasso e pagamento con particolare riferimento alla parte in conto capitale del bilancio;
- verifica preventiva all'adozione degli impegni di spesa da imputare al titolo II, al fine di accertare che il programma dei conseguenti pagamenti sia compatibile con i vincoli del patto di stabilità;
- ricerca ed ottenimento di finanziamenti pubblici per la realizzazione di opere pubbliche.



Nel periodo dal 2010 al 2013 il patto di stabilità è stato rispettato mentre, per il 2014 dovrà essere certificato entro il 31/03/2015.

6. SITUAZIONE FINANZIARIA E PATRIMONIALE DELL'ENTE

Nonostante le difficoltà derivanti dalle incertezze generate dalla crisi economica internazionale ed i tagli operati al settore degli enti locali, che hanno prodotto una costante riduzione delle risorse disponibili, l'Amministrazione comunale ha sempre garantito fino al 2014, il permanere degli equilibri finanziari di bilancio, mostrando notevole impegno alla lotta all'evasione, che ha consentito notevoli incrementi delle entrate tributarie.

I dati consuntivi relativi agli anni 2010/2013 sono stati sempre chiusi con un risultato positivo della gestione finanziaria così come di seguito evidenziato.

EVOLUZIONE DELL'AVANZO DI AMMINISTRAZIONE

	2010	2011	2012	2013	2014
Avanzo	2.487.716,41	2.340.908,73	3.714.424,09	338.524,37	n.d.
Netto Patrimoniale	30.485.442,25	28.602.574,27	29.790.837,37	27.526.906,00	n.d.

Si riassumono di seguito i dati relativi alla situazione finanziaria e patrimoniale dell'Ente relativi agli esercizi 2010/2013 desunti dai rendiconti approvati e dei dati provvisori per l'esercizio 2014.

Evolutione del Bilancio di parte corrente nel quinquennio

ENTRATE

	2010	2011	2012	2013	2014* ³
I Tributarie	18.624.365,9	17.518.901,3	17.617.962,0	21.989.520,8	24.256.402,0
II Trasferimenti Stato, Regione e altri Enti	9.158.430,18	7.945.855,44	6.039.511,98	6.697.608,00	5.820.853,00
III Extratributarie	1.787.886,63	2.534.504,82	4.404.486,24	1.048.782,14	1.457.300,00
Totale entrate correnti	29.570.682,71	27.999.261,5	28.61.960,22	29.735.910,9	31.534.555,0

USCITE

I Spese correnti	25.455.106,4	24.187.755,9	23.674.590,6	27.941.969,2	27.437.397,7
III Spese rimborso prestiti	931.000,00	974.000,00	1.019.000,00	1.045.000,00	1.093.712,00
Totale uscite correnti	26.386.106,4	25.161.755,9	24.693.590,6	28.986.969,2	28.531.109,7

³ si tratta di dati provvisori, non essendo stato approvato, alla data odierna, il rendiconto di gestione 2014

Evoluzione del Bilancio investimenti nel quinquennio

ENTRATE

	2010	2011	2012	2013	2014
IV Alienazione beni, trasferimento capitali	117.114,06	1.271.458,46	1.832.322,87	1.857.980,11	1.671.210,39
V Accensione prestiti	0	0	0	0	0
Totale entrate in conto capitale	117.114,06	1.271.458,46	1.271.458,46	1.857.980,11	1.671.210,39
Entrate correnti che finanziano spese di investimento					
Avanzo applicato al bilancio per investimenti					
Totale risorse per investimenti	117.114,06	1.271.458,46	1.832.322,87	1.857.980,11	1.671.210,39

USCITE

II Spese investimento	1.544.072,08	1.190.414,65	1.276.289,00	2.526.870,13	4.674.654,68
Totale uscite per investimenti	1.544.072,08	1.190.414,65	1.276.289,00	2.526.870,13	4.674.654,68



7. AZIONE INTRAPRESE PER IL CONTENIMENTO DELLA SPESA

La gestione dell'Ente è sempre stata improntata all'economicità ed alla razionalizzazione della spesa corrente.

Si evidenzia, in particolare, una riduzione della spesa del personale nel quinquennio sia in valore assoluto sia in percentuale, così come riportato nella tabella seguente.

EVOLUZIONE DELLE SPESE DI PERSONALE

	2010	2011	2012	2013	2014
Spese di personale	7.441.779,28	7.392.952,20	7.154.805,15	6.628.260,53	6.692.837,00
Rapporto spese personale/spese correnti	29,23%	30,56%	30,22%	23,72%	24,39%

8. QUANTIFICAZIONE DELLA MISURA DELL'INDEBITAMENTO

L'ente, nel corso del quinquennio, ha rispettato sempre il limite di indebitamento disposto dall'art. 204 del TUEL, ottenendo le seguenti percentuali di incidenza degli interessi passivi sulle entrate correnti:

2010	2011	2012	2013	2014
3,45%	3,56 %	3,32%	2,94%	2,76%

L'indebitamento dell'Ente ha avuto la seguente evoluzione:

Anno	2010	2011	2012	2013	2014
Residuo debito	22.390.000,00	21.459.000,00	20.485.000,00	19.466.000,00	22.921.000,0
Nuovi prestiti				4.500.000,00	
Prestiti rimborsati	931.000,00	974.000,00	1.019.000,00	1.045.000,00	1.093.712,00
Estinzioni anticipate					
Altre variazioni +/- (da specificare)					
Totale fine anno	21.459.000,0	20.485.000,0	19.466.000,0	22.921.000,0	21.827.288,00

Gli oneri finanziari per ammortamento prestiti ed il rimborso degli stessi in conto capitale registra la seguente evoluzione:



Anno	2010	2011	2012	2013	2014
Oneri finanziari	1.021.873,	999.000,00	934.000,00	876.073,00	827.643,00
Quota capitale	931.000,00	974.000,00	1.019.000,00	1.045.000,0	1.093.712,
Totale fine anno	1.952.873,	1.973.000,00	1.953.000,00	1.921.073,0	1.921.355,

Carini, 30.03.2015



Il Sindaco
(Rag. Giuseppe Agrusa)

Comune di Carini
Protocollo Generale
TIPO - E
PROT. N. 0014676
del 13/04/2015

COMUNE DI CARINI
(COLLEGIO DEI REVISORI DEI CONTI)

Al Sindaco

Al Segretario Generale

Al Signor Capo Ripartizione II

LORO SEDI

Oggetto: Parere del Collegio su relazione di fine mandato del sindaco.

In riferimento alla nota prot. n.12677 del 30/03/2015 a firma del responsabile dei servizi finanziari dell'ente avente ad oggetto. "Relazione fine mandato del sindaco",

lo scrivente collegio,

vista la documentazione allegata, ed ossia il file ivi allegato avente ad oggetto " relazione di fine mandato quinquennio 2010-2015 a firma del sindaco dell'ente rag. Giuseppe Agrusa;

Visto il D.Lgs 267/2000;

ATTESTA

ai sensi degli articoli 239 e 240 del D.Lgs 267/2000, che i dati presenti nella relazione di fine mandato sopra citata sono veritieri e corrispondono ai dati economico-finanziari presenti nei documenti contabili e di programmazione finanziaria dell'Ente.

I dati che vengono esposti secondo lo schema già previsto dalle certificazioni a rendiconto di bilancio ex art.161 del D.Lgs 267/2000 o dai questionari compilati ai sensi dell'art.1 comma 166 e seguenti della legge n.266 del 2005 corrispondono ai dati contenuti nei citati documenti.

Carini Li 09/4/2015

L'organo di revisione economico finanziaria

Il presidente

Il componente

Il componente

Da "servizifinanziari" <servizifinanziari@pec.comune.carini.pa.it>
"sicilia.controllo@corteconticert.it" <sicilia.controllo@corteconticert.it>, "Giuseppe Agrusa"
A <sindaco@pec.comune.carini.pa.it>, "Alessandro Gugliotta"
<segretariogenerale@pec.comune.carini.pa.it>, "revisori dei conti"
<revisorideiconti@pec.comune.carini.pa.it>

Data venerdì 17 aprile 2015 - 09:51

Relazione di fine mandato

Si trasmettono in allegato la nota prot. n. 15456 del 17.04.2015 del responsabile servizi finanziari e la relazione di fine mandato del Sindaco sottoscritta in data 30.03.2015

il responsabile servizi finanziari
rag. salvatore pavone

Allegato(i)

trasmrel.pdf (20 Kb)
finemandato.pdf (11212 Kb)



CITTA' DI CARINI
PROVINCIA DI PALERMO

RIPARTIZIONE II
SERVIZI ECONOMICO FINANZIARI

PROT. N. 15456

Li, 17.04.2015

A mezzo pec

Alla Corte dei Conti
Sezione Regionale di controllo per la Sicilia
Via Notarbartolo, 8
90100 PALERMO
sicilia.controllo@cor-teconticert.it

Al Signor Sindaco

Al Signor Segretario Generale

Al Collegio dei revisori dei conti

LORO SEDI

OGGETTO: Relazione di fine mandato.

Ai sensi dell' articolo 11, comma 2, del D.L. 06/03/2014 n. 16, convertito in legge n. 68 del 02/05/2014, si trasmette alla Sezione Regionale di controllo della Corte dei Conti Sicilia la "Relazione di fine mandato" sottoscritta in data 30/03/2015, corredata della certificazione del Collegio dei revisori dei conti pervenuta con nota prot. n. 14676 del 13/04/2015.

Copia di tale documento per opportuna conoscenza e puntuale adempimento viene inviato anche agli altri soggetti in indirizzo indicati.

Inoltre, copia di tale relazione, viene pubblicata sul sito web istituzionale del Comune nella sezione Amministrazione trasparente.

Distinti saluti.



Il responsabile servizi finanziari
Rag. Salvatore Pavone