

Del che si è redatto il presente verbale che viene approvato e sottoscritto.

IL CONSIGLIERE ANZIANO Giuseppe Badalamenti
IL PRESIDENTE DEL C.C. Salvatore Sgroi
IL SEGRETARIO GENERALE Dott. Alessandro Gugliotta

14 MAR. 2014

Affissa all'albo pretorio informatico il vi resterà per giorni 15 consecutivi

Dalla Residenza Municipale 14 MAR. 2014

IL MESSO COMUNALE
IL COLLABORATORE MESSO
Sig. Armetta Federico

Defissa dall'albo pretorio informatico il

Dalla Residenza Municipale

IL MESSO COMUNALE

CERTIFICATO DI PUBBLICAZIONE

Il sottoscritto Segretario Generale
Su conforme attestazione del Messo Comunale incaricato per la tenuta dell'Albo Pretorio

CERTIFICA

Che copia della deliberazione, ai sensi dell'art. 11 della L.R. 44/91 e successive modifiche ed integrazioni è stata pubblicata per 15 giorni mediante affissione all'Albo Pretorio a decorrere dala tutto il

Dalla residenza Municipale, li

IL SEGRETARIO GENERALE
Dott. Alessandro Gugliotta

CERTIFICATO DI ESECUTIVITA'

Il sottoscritto Segretario Generale

CERTIFICA

che la presente deliberazione è divenuta esecutiva il ai sensi dell'art. 12 della L.R. 3/12/91 n° 44 e successive modifiche ed integrazioni (trascorsi 10 giorni dalla data di inizio della pubblicazione).

Dalla residenza Municipale li

IL SEGRETARIO GENERALE
Dott. Alessandro Gugliotta



CITTÀ DI CARINI

PROVINCIA DI PALERMO

VERBALE DI DELIBERAZIONE DEL CONSIGLIO COMUNALE
ALLEGATI:

N. 218 DEL 30/12/2013

ORIGINALE

OGGETTO: Approvazione programma triennale delle OO.PP. 2013/2015 ed elenco annuale

L'anno duemilatredici addi trenta alle ore 9,30 del mese di dicembre nella sala delle adunanze della casa Comunale, a seguito determinazione n. 23 del 27/12/2013 del Presidente Salvatore Sgroi, il Consiglio Comunale convocato in seduta pubblica **URGENTE**, ai sensi dell'art. 20 della L.R. 26/08/1992, n.7, e ss.m. ed i nonché ai sensi dell'art.16 e 17 del Regolamento del Consiglio Comunale, si è riunito nelle persone dei Signori:

Alle ore 10,40 sono presenti

1) BADALAMENTI GIUSEPPE	<input type="checkbox"/>	11) SAVASTA COSIMO	<input type="checkbox"/>
2) PICONE MARIA RITA	<input type="checkbox"/>	12) GENOVA GASPARE	<input type="checkbox"/>
3) BONDI' GIUSEPPE	<input type="checkbox"/>	13) GIAMBANCO MASSIMO	<input type="checkbox"/>
4) CONIGLIARO ANTONIO giust	<input type="checkbox"/>	14) CONIGLIARO VINCENZO	<input type="checkbox"/>
5) ARMETTA CLAUDIO	<input type="checkbox"/>	15) ALOSI VITTORIO	<input type="checkbox"/>
6) CAROLLO MASSIMO giust.	<input type="checkbox"/>	16) LENTINI MARCELLO	<input type="checkbox"/>
7) MIGLIORE SALVATORE	<input type="checkbox"/>	17) CILLUFFO GIUSEPPE	<input type="checkbox"/>
8) SGROI SALVATORE	<input type="checkbox"/>	18) TAORMINA FABIO	<input type="checkbox"/>
9) GIAMBANCO GAETANO	<input type="checkbox"/>	19) ARMENIO PINO	<input type="checkbox"/>
10) GAMBINO VALERIA	<input type="checkbox"/>	20) GIAMBANCO ANTONINO	<input type="checkbox"/>

Assume la Presidenza Salvatore Sgroi Presidente del Consiglio Comunale.

Partecipa alla seduta il Segretario Generale del Comune, Dott. Alessandro Gugliotta.

Sono presenti in aula l'Assessore Arizzi Monia e l'assessore Lorenzo Fiorello.

Rip. IV

VERBALE N. 218 DEL 30/12/2013

In continuazione di seduta

IL PRESIDENTE

In ordine alla proposta di cui all'oggetto retro indicato informa l'Assemblea che la stessa, trasmessa dal Sindaco con nota prot. n.67372 del 13/12/2013, è stata trasmessa in copia con nota prot. 67575 del 16/12/2013 e debitamente notificata al Presidente della III Commissione al fine di acquisire il parere urgente che non risulta reso.

Chiesta ed ottenuta la parola l'Assessore **Fiorello L.**, illustra la proposta, sottolineando che vi sono differenze sostanziali rispetto all'elenco annuale delle opere pubbliche dell'anno precedente. Infatti,precisa che nell'elenco annuale vi sono opere già completate come il centro servizi ASI ed inoltre risulta ultimato il secondo stralcio di San Rocco.
Ricorda inoltre, che la realizzazione della scuola di Bivio Foresta è già con un progetto esecutivo e che l'esecuzione dei lavori nella Scuola S. Calderone, interrotta per un contenzioso, riprenderà a breve. Continua dando lettura dell'elenco sopracitato.

Si allontanano dall'aula i Consiglieri Giambanco A., Armenio P. e Gambino V. **PRESENTI N. 15**

Il Presidente, non avendo alcun consigliere chiesto la parola sottopone a votazione la superiore proposta di deliberazione che, a seguito votazione per alzata e seduta con l'assistenza degli scrutatori già designati viene approvata riportando n. 13 voti favorevoli e n. 02 voti contrari (Genova G. e Savasta C.) su n. 15 Consiglieri presenti e votanti, assenti n. 5 (Conigliaro A., Carollo M., Gambino V., Armenio P., Giambanco A.) il cui esito viene accertato e proclamato dal Presidente.

IL CONSIGLIO COMUNALE

VISTA l'allegata proposta di deliberazione corredata dei prescritti pareri ;
VISTO l'esito della votazione;
UDITA la proclamazione del Presidente del C.C.;
VISTO il vigente O.EE.LL. in Sicilia;
VISTO lo Statuto comunale ;
VISTO il vigente Regolamento di funzionamento del Consiglio comunale.

DELIBERA

-di approvare l'allegata proposta di deliberazione corredata dei prescritti pareri, parte integrante e sostanziale della presente.

Entra in aula l'Assessore Nazzarini S.

Il Presidente non avendo alcun consigliere chiesto la parola passa alla trattazione del punto "8" iscritto all'O.d.G. dei lavori odierni avente oggetto "Approvazione degli interventi sociali ai sensi della L.R. n.22/86 Anno 2013"

ALLEGATO AD ATTO C.C. N. 218 DEL 30/12/2013

IL CONSIGLIERE ANZIANO
GIUSEPPE BADALAMENTI

IL PRESIDENTE DEL C.C.
SALVATORE SCROFANO

Il Segretario Generale
Dott. Alessandro Garliotta

CITTÀ DI CARINI

PROVINCIA REGIONALE DI PALERMO

PROPOSTA DI DELIBERAZIONE DEL CONSIGLIO COMUNALE

ALLEGATI: Programma triennale OO.PP. 2013-2015
Elenco annuale, Delibera di Giunta n. 56/2013

OGGETTO: Approvazione Programma triennale delle OO.PP. 2013-2015
ed elenco Annuale 2013

RIPARTIZIONE IV
Lavori Pubblici e Servizi a Rete

1

2

3

4

5

6

7

8

9

10

11

12

13

14

15

16

17

18

19

20

21

22

23

24

25

26

27

28

Il Responsabile del Procedimento (ai sensi degli artt. 5 e 6 della L.R. n. 10/91), su proposta del Capo Ripartizione IV, sottopone al Consiglio Comunale la seguente proposta di deliberazione:

Premesso :

Che la programmazione dei Lavori Pubblici in Sicilia prima dell'entrata in vigore della nuova L.R. 12/2011, che recepisce il codice dei contratti n. 163/2009, era regolata dall'art. 14 della Legge 109/94 t.c., con le modifiche introdotte dalle Leggi Regionali n° 7/2002 e n° 7/2003. L'art. 6 della nuova L.R. 12/2011, che regola la programmazione dei lavori pubblici negli enti locali, sostanzialmente sul metodo della formazione del programma triennale non ha apportato modifiche, ma ha introdotto con il comma 9, novità che semplificano le procedure sulle varianti urbanistiche finalizzate alla realizzazione di opere pubbliche;

Che il programma triennale delle opere pubbliche rappresenta lo strumento attuativo di studi di fattibilità e di identificazione e quantificazione dei bisogni della collettività amministrata, in conformità agli obiettivi assunti da ciascuna amministrazione;

Che il comma 13 del citato art. 6, della legge regionale 12/2011 prevede che gli enti locali adottino il programma triennale e gli elenchi annuali dei lavori sulla base di schemi tipo; successivamente definiti con decreto dell'Assessore regionale alle Infrastrutture e la Mobilità del 10.08.2012;

Che ai sensi dell'art.6, comma 2, della legge regionale 12 luglio 2011 n° 12 l'Amministrazione ha ritenuto di rimodulare l'ordine delle priorità per ragioni di opportunità e nell'interesse pubblico, nonché, in funzione del reperimento di risorse finanziarie;

Che le opere inserite nel programma in oggetto sono quelle di importo superiore a 100.000,00 euro, come previsto all'art.6, comma 1, della L.R. 12/2011, mentre quelle di importo inferiore, sono riportate in un apposito capitolo della relazione generale allegata al programma stesso, unitamente agli interventi di manutenzione;

Dato atto: che la pubblicità dello schema di programma è regolata dal comma 2 dell'art. 6 della legge regionale 12/2011, che ne stabilisce l'affissione all'Albo Pretorio del Comune per almeno 60 giorni, mentre la pubblicazione del Programma è regolata dal comma 8 dello stesso articolo che ne stabilisce l'affissione all'Albo Pretorio del Comune per almeno 30 giorni;

Che con deliberazione di Giunta Comunale n° 56 del 15.04.2013 è stato adottato l'aggiornamento del programma delle OO.PP. per il triennio 2013-2015 e l'elenco annuale 2013 composto dalle schede 1, 2, e 3, nonché dalla relazione generale che illustra la concreta utilità delle opere in rapporto alla situazione complessiva e da apposita cartografia che indica la localizzazione di tutte le opere previste, redatte ai sensi dell'art.6 della legge Regionale 12/2011;

Che lo schema del programma triennale 2013/2015 nonché lo schema dell'elenco annuale 2013, è stato pubblicato all'Albo Pretorio informatico per giorni 60 consecutivi con decorrenza dal 16.04.2013;

Che nella suddetta delibera di Giunta n° 56/2013 di adozione del programma triennale delle OO.PP inoltre, è stato dato atto che:

- a) gli interventi riportati nelle varie schede erano tutti di importo superiore a € 100.000, come previsto dall'art.6, comma 2, della L.R. 12/2011;
- b) i lavori programmati per l'anno 2013 erano tutti muniti di progettazione esecutiva o definitiva approvata e di finanziamento acquisito o con procedure avviate per l'acquisizione del finanziamento;
- c) dopo l'esito della pubblicità, ai sensi del comma 2 dell'art. 6 della L.R. 12/2011, lo schema di programma 2013-2015 e l'elenco annuale dei lavori 2013 sarebbero stati presentati al Consiglio Comunale per la definitiva approvazione;
- d) che il programma triennale ed il relativo elenco annuale, successivamente alla loro approvazione, sarebbero stati pubblicati per gg. 30 consecutivi così come previsto al comma 8 dell'art.6 della L.R. 12/2011;

Tutto ciò premesso

Visto lo schema del Programma Triennale delle OO.PP. per il triennio 2013/2015 costituito dalle schede 1, 2 e 3, di cui al sopra citato Decreto dell'Assessore Regionale del 10.08.2012, compilate in ogni loro parte, oltre alla Relazione generale che illustra la concreta utilità di ciascuna delle opere che vengono visualizzate nell'apposita cartografia di supporto che ne indica, per ciascuna di esse, la localizzazione nel territorio;

Vista la delibera di Giunta Comunale n. 56 del 15.04.2013 con la quale è stato adottato lo schema del programma triennale delle opere pubbliche per il triennio 2013-2015 e l'elenco annuale per l'anno 2013;

Visto che lo schema del programma triennale 2013/2015, nonché lo schema dell'elenco annuale 2013, è stato pubblicato all'Albo Pretorio informatico per giorni 60 consecutivi con decorrenza dal 16.04.2013;

- **Visto** l'art. 67 dello Statuto Comunale;
- **Vista** la L. 07.08.1990 n. 241;
- **Vista** la L.R. 30.04.1991 n. 10;
- **Vista** la L.R. dell'11.12.1991 n. 48 e successive modifiche;
- **Vista** la L. R. del 07.09.1998 n. 23;
- **Visto** il TUEL del 28.08.2000 n.267
- **Vista** la L.R. 12 del 12.luglio 2011;
- **Visto** il D.P.R 05.10.2010 n° 207;
- **Visto** l'O.R.EE.LL;

PROPONE

- **di** approvare ai sensi dall'art 6 della L.R. n.12 del 12.07.2011, il programma triennale delle Opere Pubbliche per gli anni 2013 - 2015 e l'elenco annuale per l'anno 2013, predisposto dalla Ripartizione IV Lavori Pubblici, di concerto con l'Amministrazione Comunale composto dai seguenti elaborati:

- a) Relazione generale che illustra la concreta utilità di ciascuna delle opere in rapporto alla situazione complessiva dei LL.PP.;
- b) Schede nn. 1, 2, 2B e 3 di cui al Decreto Assessorato 10.08.2012;
- c) Corografie;

10

11

12

13

14

15

- **di** dare atto che il programma triennale e l'elenco annuale, successivamente alla loro approvazione saranno trasmessi ai sensi dell'art.6 commi 13 e 15 della L.R.12/2011 al Dipartimento regionale tecnico, che ne darà pubblicità ed alla Presidenza della regione, e a ciascuno degli Assessorati regionali competenti a finanziare le opere inserite, nonché alla Provincia regionale di Palermo;
- **di** dare atto che con deliberazione di Giunta Comunale n° 56 del 15.04.2013 è stato adottato lo schema del Programma Triennale delle OO. PP. per il triennio 2013/2015 ed il relativo elenco annuale 2013;

Carini, 02.12.2013

Il Responsabile del procedimento

(Antonino Di Stefano)



Il Capo Ripartizione IV

(Ing. Antonino Ruffino)



10

11

12

13

14

15

**PARERI ESPRESSI SULLA PROPOSTA DI DELIBERAZIONE AI SENSI DELL'ART. 53,
LEGGE N. 142/90, RECEPITO CON LA L.R. N. 48/91 E MODIFICATO DALLA L.R. N.
30/2000.**

PARERE TECNICO AMMINISTRATIVO

Si esprime parere favorevole in ordine alla regolarità tecnica-amministrativa, ai sensi e per gli effetti dell'art. 53 della legge 8/6/1990 n. 142, come richiamato dall'art. 1, lett. i) della L.R. 11/12/1991 n. 48, modificato dall'art. 12 della L.R. n. 30/2000, sulla proposta di deliberazione sopraindicata.

Carini, li 02-12-2013

IL CAPO/RIPARTIZIONE IV

(Ing. Antonino Raffino)

PARERE REGOLARITÀ CONTABILE

Si esprime parere favorevole in ordine alla regolarità contabile, ai sensi dell'art.12 L.R.N.30/2000.

Carini li 12/11/2013

IL RESP.LE DEI SERVIZI FINANZIARI

(Dott.ssa Antonella Lidia Cognata)

10

11

12

13



ALLEGATO AD ATTO C.C. N. 218 DEL 30/12/2013

CITTA' DI CARINI
PROVINCIA DI PALERMO

13 DIC. 2013

Pondule c.c.

IL CONSIGLIERE ANTONINO GIUSEPPE BADALAMENTI
0067187
RIPARTIZIONE 2 SERVIZIO ECONOMICO FIN.
12/12/2013
PROT. N. _____

IL PRESIDENTE DEL C.C.
SALVATORE SGROI

Il Segretario Generale
Dott. Alessandro Giolotta

li, _____

OGGETTO: Proposta Deliberazione Consiliare avente ad oggetto: "Approvazione Programma triennale delle OO.PP. 2013-2015 ed elenco Annuale 2013".

AL SIG. SINDACO

E, P.C. AL SIG. SEGRETARIO GENERALE

SEDE

Si trasmette, per i provvedimenti di competenza la deliberazione di cui in oggetto.

Distinti saluti.



IL CAPO RIPARTIZIONE II
Dott.ssa Antonina/Lidia Cognata

[Handwritten signature]

10/10/2019
10/10/2019



1

2

Sp. Crivellano

Rag. Giuseppe Agrusa

Dr. Alessandro Gugliotta



ALLEGATO AD ATTO C.C. N. 218 DEL 30/12/2013

IL PRESIDENTE DEL C.C. SALVATORE SGROI

COMUNE DI CARINI
Provincia di Palermo

Il Segretario Generale
Dott. Alessandro Gugliotta

IL CONSIGLIERE ANZIANO
GIUSEPPE BADALAMENTI

VERBALE DI DELIBERAZIONE DELLA GIUNTA COMUNALE

N. 56 del 15 APR. 2013

Allegati: Schede, Relazione, Corografie

OGGETTO: ADOZIONE SCHEMA PROGRAMMA TRIENNALE DELLE OPERE PUBBLICHE TRIENNIO 2013-2015 ED ELENCO ANNUALE 2013

L'anno duemilatredecim, addì 15 APR. 2013 del mese di APRILE, alle ore 13,40 nella sala delle adunanze della sede comunale, si è riunita la **GIUNTA COMUNALE**, convocata nelle forme di legge, nelle persone del Sindaco e Assessori sotto indicati:

1. Rag. Giuseppe Agrusa Sindaco
2. Rag. Salvatore Nazzarini Assessore
3. Sig.ra Monia Arizzi Assessore
4. Rag. Giuseppe Badalamenti Assessore
5. Geom. Vincenzo Conigliaro Assessore

ASSESSORI ASSENTI N. UNO
GEOM. CONIGLIARO VINCENZO

Partecipa alla seduta il Segretario Generale Dr. Alessandro Gugliotta

Assume la presidenza il Sindaco, **Rag. Giuseppe Agrusa** il quale, constatato che i presenti sono in numero legale, dichiara valida la presente riunione ed invita gli intervenuti a deliberare sull'oggetto sopra indicato.

PROPOSTA DI DELIBERAZIONE PRESENTATA SU INIZIATIVA DI:

Sindaco _____

Assessore _____

Capo Ripartizione IV Ing. A. Ruffino _____

Respons. Procedim. _____

Carini, li _____

Affissa all'albo pretorio informatico il 16-04-13 vi resterà per giorni 60 consecutivi

Dalla Residenza Municipale 16-04-13

IL MESSO COMUNALE
IL COLLABORATORE MESSO
Sig. Barbato Francesco

Defissa dall'albo pretorio informatico il

Dalla Residenza Municipale

IL MESSO COMUNALE

CERTIFICATO DI PUBBLICAZIONE

Il sottoscritto, Segretario Generale, su conforme attestazione del Messo Comunale incaricato della tenuta dell'Albo Pretorio Informatico

CERTIFICA

che copia della presente deliberazione, ai sensi dell'art. 11 della L.R. 44/91 e successive modifiche ed integrazioni, è stata pubblicata per giorni 60 consecutivi mediante affissione all'Albo Pretorio Informatico a decorrere dal ___/___/___ a tutto il ___/___/___

Dalla Residenza Municipale, li _____

IL SEGRETARIO GENERALE
Dr. Alessandro Gugliotta

CERTIFICATO DI ESECUTIVITA'

Il sottoscritto, Segretario Generale

CERTIFICA

che la presente deliberazione è divenuta esecutiva il 15 APR. 2013, ai sensi dell'art. 12

comma 1 (trascorsi dieci giorni dalla pubblicazione);

comma 2 (immediatamente esecutiva)

della L.R. 44 del 03/12/1991 e successive modifiche ed integrazioni.

Dalla Residenza Municipale, li 15-04-2013

IL SEGRETARIO GENERALE
Dr. Alessandro Gugliotta

LA GIUNTA COMUNALE

VISTA l'allegata proposta di deliberazione, corredata dai rispettivi pareri previsti dalla legge;

Ad unanimità di voti favorevoli espressi per alzata e seduta;

DELIBERA

1) di adottare l'aggiornamento del programma delle OO.PP. per il triennio 2013-2015 e l'elenco annuale 2013 composto dalle schede 1, 2, 3, e 2B nonché dalla relazione generale che illustra la concreta utilità delle opere in rapporto alla situazione complessiva e da apposita cartografia che indica la localizzazione di tutte le opere previste, redatte ai sensi dell'art.6 della legge Regionale 12/2011;

2) di disporre la pubblicità ai sensi del comma 2 dell'art. 6 della L.R. 12/2011, mediante affissione all'Albo Pretorio del Comune per almeno 60 giorni consecutivi a decorrere dalla data di adozione del presente atto;

3) di prendere atto che:

a) gli interventi proposti nelle varie schede sono tutti di importo superiore a € 100.000, come previsto dall'art.6, comma 2, della L.R. 12/2011;

b) i lavori programmati per l'anno 2013 sono tutti muniti di progettazione esecutiva o definitiva approvata e finanziati o per i quali è stata avviata o la procedura di finanziamento;

c) dopo l'esito della pubblicità, ai sensi del comma 2 dell'art. 6 della L.R. 12/2011, lo schema di programma 2013-2015 e l'elenco annuale dei lavori 2013 saranno presentati al Consiglio Comunale per la definitiva approvazione;

LA GIUNTA COMUNALE

RAVVISATA L'URGENZA di procedere all'adozione del presente atto al fine di poter rispettare i tempi per l'approvazione del bilancio 2013.

VISTO l'art. 12 della L.R. n. 44/91;

Ad unanimità di voti espressi per alzata e seduta;

DICHIARA

di rendere immediatamente esecutiva la superiore proposta di deliberazione.



CITTÀ DI CARINI
PROVINCIA REGIONALE DI PALERMO



DEL 15 APR.

PROPOSTA DI DELIBERAZIONE DELLA GIUNTA COMUNALE

Allegati: Schede, Relazione, Corografie

OGGETTO: ADOZIONE SCHEMA PROGRAMMA TRIENNALE DELLE OPERE PUBBLICHE TRIENNIO 2013-2015 ED ELENCO ANNUALE 2013

RIPARTIZIONE IV

- LAVORI PUBBLICI E SERVIZI A RETE -

Il Capo Ripartizione IV su richiesta del Responsabile del Procedimento sottopone alla Giunta Comunale la seguente

PROPOSTA DI DELIBERAZIONE

PREMESSO:

Che la programmazione dei Lavori Pubblici in Sicilia è regolata dall'art. 6 della L.R. 12/2011, che nel recepire il D.lgs 163/2006 ha rinnovellato l'art.128 "Programmazione dei Lavori Pubblici" dello stesso D.lgs;

Che il programma triennale delle opere pubbliche rappresenta lo strumento attuativo di studi di fattibilità e di identificazione e quantificazione dei bisogni della collettività amministrata, in conformità agli obiettivi assunti da ciascuna amministrazione;

Che con deliberazione di Giunta Comunale n° 09 del 19.01.2012 è stato adottato lo schema del Programma Triennale delle OO. PP. per il triennio 2012/2014 ed il relativo elenco annuale 2012;

Che la suddetta delibera unitamente allo schema del programma triennale 2012/2014 nonché lo schema dell'elenco annuale 2012, sono stati pubblicati all'Albo Pretorio per giorni 60 consecutivi dal 19.01.2012 al 19.03.2012, come certificato dal Segretario Generale in data 06.06.2012;

Che il suddetto Programma Triennale è stato approvato dal Consiglio Comunale con deliberazione n° 87 dell'20.07.2012 con emendamenti;

Che l'ufficio ha provveduto ad aggiornare le schede del programma sia in termini di priorità che apportando le dovute modifiche agli interventi oggetto di emendamenti in modo da uniformare il programma stesso agli emendamenti di cui alla delibera CC. 87/2012;

Che con deliberazione di Giunta Comunale n° 08 del 14.01.2013 è stato aggiornato il Programma Triennale delle OO.PP. per il triennio 2012/2014 ed il relativo elenco annuale 2012 con l'inserimento delle opere oggetto di richiesta di finanziamento presso l'Assessorato Regionale delle Risorse Agricole e Alimentari - Dipartimento Regionale Interventi Infrastrutturali per l'Agricoltura Servizio IV - Interventi di Sviluppo Rurale, al fine di essere inserite nelle rispettive graduatorie, giusta richiesta del Capo Rip. XI prot. 48688 del 15.11.2012 e successiva prot. n. 962 del 9.01.2013, in quanto l'Assessorato Regionale delle Risorse Agricole e Alimentari, avrebbe accettato le opere, solo se inserite nei programmi triennali delle opere pubbliche dei rispettivi Enti Locali;

Che il comma 13 del citato art. 6, della legge 12/2011 prevede che gli enti locali adottino il programma triennale e gli elenchi annuali dei lavori sulla base di schemi tipo, definiti con decreto dell'Assessore regionale alle Infrastrutture e la Mobilità;

Che i suddetti schemi sono stati pubblicati sulla GURS N. 37 del 31/08/2012 in forza del Decreto dell'Assessore alle Infrastrutture e mobilità del 10/08/2012;

Che ai sensi dell'art.6, comma 2, della legge regionale 12 luglio 2011 n° 12 l'Amministrazione ha ritenuto di rimodulare l'ordine delle priorità per ragioni di opportunità e nell'interesse pubblico, nonché, in funzione del reperimento delle risorse finanziarie;

Visto lo schema del Programma Triennale delle OO.PP. per il triennio 2013/2015 costituito dalle schede 1, 2, 2B e 3, di cui al sopracitato Decreto dell'Assessore Regionale delle Infrastrutture e della Mobilità del 10/08/2012, compilate in ogni loro parte, oltre alla relazione generale che illustra la concreta utilità di ciascuna delle opere che vengono visualizzate nell'apposita cartografia di supporto che ne indica, per ciascuna di esse, la localizzazione nell'ambito territoriale;

Considerato che gli interventi inseriti nella proposta di elenco annuale 2013 sono muniti tutti di progetti esecutivi o definitivi approvati e finanziati o per i quali è stata avviata o la procedura di finanziamento, e per alcuni di essi sono già state avviate le procedure per l'affidamento dei lavori;

Considerato che le opere inserite nel programma in oggetto sono quelle di importo superiore a 100.000 euro, come previsto all'art.6, comma 1, della L.R. 12/2011, mentre quelle di importo inferiore, sono riportate in un apposito capitolo della relazione generale allegata al programma, unitamente agli interventi di manutenzione;

Dato atto che la pubblicità del programma è regolata dal comma 2 dell'art. 6 della legge regionale 12/2011, che ne stabilisce l'affissione all'Albo Pretorio del Comune per almeno 60 giorni consecutivi a decorrere dalla data di adozione del presente atto;

- Visto l'art. 67 dello Statuto Comunale;
- Vista la L. 07.08.1990 n. 241;
- Vista la L.R. 30.04.1991 n. 10;
- Vista la L.R. dell'11.12.1991 n. 48 e successive modifiche;
- Visto il TUEL del 28.08.2000 n.267
- Vista la L.R. 12 del 12.luglio 2011;
- Visto il D.P.R 05.10.2010 n° 207;
- Visto il Decreto dell'Assessore alle Infrastrutture e mobilità del 10.08.2012;

PROPONE

Per i motivi espressi in narrativa che qui si intendono integralmente riportati:

1) di adottare l'aggiornamento del programma delle OO.PP. per il triennio 2013-2015 e l'elenco annuale 2013 composto dalle schede 1, 2, 3, e 2B nonché dalla relazione generale che illustra la concreta utilità delle opere in rapporto alla situazione complessiva e da apposita cartografia che indica la localizzazione di tutte le opere previste, redatte ai sensi dell'art.6 della legge Regionale 12/2011;

2) di disporre la pubblicità ai sensi del comma 2 dell'art. 6 della L.R. 12/2011, mediante affissione all'Albo Pretorio del Comune per almeno 60 giorni consecutivi a decorrere dalla data di adozione del presente atto;

3) di prendere atto che:

- a) gli interventi proposti nelle varie schede sono tutti di importo superiore a € 100.000, come previsto dall'art.6, comma 2, della L.R. 12/2011;
- b) i lavori programmati per l'anno 2013 sono tutti muniti di progetti esecutivi o definitivi approvati e finanziati o per i quali è stata avviata la procedura di finanziamento;
- c) dopo l'esito della pubblicità, ai sensi del comma 2 dell'art. 6 della L.R. 12/2011, lo schema di programma 2013-2015 e l'elenco annuale dei lavori 2013 saranno presentati al Consiglio Comunale per la definitiva approvazione.

Carini, 15.04.2013

Il Responsabile del Procedimento
Istr. Dir. Antonino Di Stefano

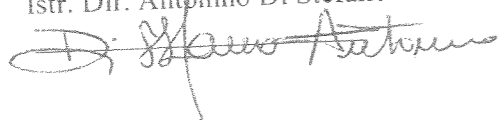

Il Capo Ripartizione W
Ing. Antonino Ruffino

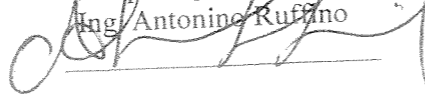

ALLEGATO AD ATTO N. 218 DEL 30/12/2013



CITTÀ DI CARINI

PROVINCIA DI PALERMO

RIPARTIZIONE IV - LAVORI PUBBLICI E SERVIZI A RETE

IL CONSIGLIERE AZIANO
GIUSEPPE BADALAMENTI

IL PRESIDENTE DEL C.C.
SALVATORE SGROI

Il Segretario Generale
Dott. Alessandro G. 'iotta

PROGRAMMA TRIENNALE DELLE OPERE PUBBLICHE 2013 – 2015

SCHEDA N. 1

Il Capo Ripartizione IV
(Ing. Antonino Ruffino)

Il Sindaco
(Rag. Giuseppe Agrusa)

SCHEDA 1: PROGRAMMA TRIENNALE 2013 – 2015

DELL'AMMINISTRAZIONE COMUNALE DI CARINI

QUADRO DELLE RISORSE DISPONIBILI

RISORSE DISPONIBILI	Arco temporale di validità del Programma			
	Disponibilità finanziaria (€)	Disponibilità finanziaria (€)	Disponibilità finanziaria (€)	Importo totale (€)
	I Anno	II Anno	III Anno	Totale
Entrate aventi destinazione vincolata per legge	3.027.059,06	3.904.520,88	1.392.438,00	8.324.017,94
Entrate acquisite mediante contrazione di mutuo	313.174,95	3.500.000,00	4.118.849,75	1.748.898,30
Entrate acquisite mediante apporti di capitali privati				
Trasferimento di immobili art.53, commi 6-7 del D.lgs n.163/2006	851.300,00			
Stanzamenti di bilancio	334.304,17			
Altro	0,00			
totali	4.525.838,18	7.404.520,88	5.511.287,75	10.072.916,24
Accantonamento di cui all'art.12, comma 1 del D.P.R 207/2010 riferito al primo anno				

Il Responsabile del Programma

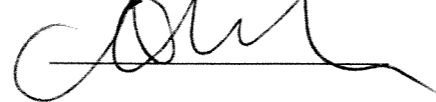

ALLEGATO AD ATTO C.C. N. 218 DEL 30/12/2013

CITTÀ DI CARINI

PROVINCIA DI PALERMO

RIPARTIZIONE IV - LAVORI PUBBLICI E SERVIZI A RETE

IL CONSIGLIERE ANZIANO
GIUSEPPE DALALAMENTI

IL PRESIDENTE DEL C.C.
SALVATORE SGROI

Il Segretario Generale
Dott. Alessandro G. Iotta

PROGRAMMA TRIENNALE DELLE OPERE PUBBLICHE 2013 - 2015

RELAZIONE TECNICA

Il Capo Ripartizione IV
(Ing. Antonino Ruffino)



Il Sindaco
(Rag. Giuseppe Agrusa)

5 APR. 2013

1. PREMESSA

La presente Relazione ha lo scopo di illustrare lo Schema di Programma Triennale delle Opere Pubbliche della Città di Carini per il triennio 2013-2015, nonché l'elenco annuale delle Opere Pubbliche per l'anno 2013, redatto su indirizzo dell'Amministrazione, ai sensi dell'art. 6 della Legge Reg. 12 luglio 2011, n° 12, che ha recepito, con modifiche, il D.lgs. 12 aprile 2006, n. 163 codice dei contratti pubblici, stabilendo anche per la Sicilia, l'applicazione del D.P.R. 5 ottobre 2010, n. 207, Regolamento sui LL.PP.

L'attività di programmazione investe gli organi tecnici e quelli politici in uno sforzo comune volto a programmare l'attività dell'Ente con particolare riguardo agli investimenti, specificatamente per quei lavori di maggiore interesse per la collettività amministrata, che trovano la loro espressione nell'elenco annuale che rappresenta il vero strumento esecutivo per la realizzazione delle opere pubbliche, in quanto in esso sono inserite le opere effettivamente realizzabili nell'anno, accompagnate dalla certezza delle risorse finanziarie per la loro esecuzione.

Il documento finale, comunque, costituisce uno strumento di programmazione flessibile che, come tale, è soggetto a revisione annuale al fine di far fronte, attraverso aggiornamenti ed integrazioni, alle nuove esigenze non preventivabili.

La proposta che accompagna la presente relazione non fa altro che riprendere le linee guida di quella precedente (2012-2014) e, alla luce dello stato di attuazione delle opere previste nel precedente piano, giunge a definire l'insieme degli interventi di manutenzione, di urbanizzazione primaria e secondaria nonché infrastrutturali previsti per il periodo 2013-2015, alla luce anche dei nuovi scenari che si vanno delineando in ordine ai finanziamenti della Comunità Europea "P.O. 2007-2013" Fondi FAS, Piano strategico intercomunale etc. etc., di fatti l'Amministrazione Comunale ha aderito a tutti gli avvisi pubblicati dai vari Assessorati in ordine ai finanziamenti del PO FESR 2007-2013 dalla partecipazione al Bando per l'attuazione dell'Asse VI del PO FESR Sicilia, aderendo al Piano Integrato di Sviluppo Urbano - PISU denominato "Carini Città del Mediterraneo" con delibera di G.C. n.46 del 09/04/2010, inserendo nel contesto del Piano Integrato Sviluppo Territoriale - PIST, dei comuni della coalizione "Città del Golfo" alcune opere ritenute strategiche fino alla partecipazione al GAL Terre Normanne;

2. NORMATIVA SULLA PROGRAMMAZIONE OO.PP.

La disciplina della programmazione dei Lavori Pubblici in Sicilia è regolata dall'art. 6 della L.R. 12/2011, che nel recepire il D.lgs 163/2006 ha rinnovato l'art.128 "Programmazione dei Lavori Pubblici" dello stesso D.lgs, che in sintesi prevede quanto segue:

- 1° comma: l'attività di realizzazione dei lavori pubblici di singolo importo superiore ad € 100.000,00, si svolge sulla base di un programma triennale e dei suoi aggiornamenti annuali, unitamente all'elenco dei lavori da realizzare nell'anno stesso (cosiddetto elenco annuale);
- 2° comma: il programma triennale costituisce momento attuativo di studi di fattibilità e di identificazione e quantificazione dei propri bisogni che le amministrazioni aggiudicatrici predispongono nell'esercizio delle loro autonome competenze. Lo schema di programma triennale e i suoi aggiornamenti annuali sono resi pubblici, prima dell'approvazione mediante affissione nella sede delle amministrazioni per almeno 60 giorni consecutivi;
- 3° comma: il programma triennale deve prevedere un ordine di priorità, e che nell'ambito di tale ordine sono da ritenere comunque prioritari i lavori di manutenzione, di recupero del patrimonio esistente, di completamento dei lavori già iniziati, i progetti esecutivi approvati, nonché gli interventi per i quali ricorra la possibilità di finanziamento con capitale privato maggioritario;

- 4° comma: nel programma triennale sono altresì indicati i beni immobili pubblici che possono essere oggetto di diretta alienazione anche del solo diritto di superficie, previo esperimento di una gara;
- 5° comma: le amministrazioni aggiudicatrici nel dare attuazione ai lavori previsti dal programma triennale, devono rispettare le priorità ivi indicate. Sono fatti salvi gli interventi imposti da eventi imprevedibili o calamitosi nonché le modifiche dipendenti da sopravvenute disposizioni di legge o regolamentari ovvero da altri atti amministrativi adottati a livello statale o regionale;
- 6° comma: l'inclusione di un lavoro nell'elenco annuale è subordinata per i lavori inferiori ad € 1.000.000,00 alla previa approvazione di uno studio di fattibilità, e per interventi il cui singolo importo sia superiore ad € 1.000.000,00 alla previa approvazione di un progetto preliminare, salvo che per lavori di manutenzione, per i quali è sufficiente l'indicazione degli interventi accompagnata dalla stima sommaria dei costi;
- 7° comma: un intervento può essere inserito nell'elenco annuale, limitatamente ad uno o più lotti, purchè con riferimento all'intero intervento sia stata elaborata la progettazione almeno preliminare per l'intero intervento;
- 8° comma: nei comuni il periodo di affissione all'albo pretorio del programma triennale e dell'elenco annuale è fissato in trenta giorni consecutivi – (la deliberazione del C. C. di approvazione);
- 9° comma: I progetti dei lavori degli enti locali ricompresi nell'elenco annuale devono essere conformi agli strumenti urbanistici vigenti o adottati;
- 10° comma: l'elenco annuale deve essere approvato unitamente al bilancio preventivo, di cui costituisce parte integrante;
- 12° comma: I lavori non ricompresi nell'elenco annuale o non ricadenti nell'ipotesi di cui al secondo periodo del comma 5, non possono ricevere alcuna forma di finanziamento da parte di pubbliche amministrazioni;
- 13° comma: Gli enti locali sono tenuti ad adottare il programma triennale e gli elenchi annuali dei lavori sulla base di schemi tipo definiti con decreto dell'Assessore regionale alle infrastrutture e la mobilità
- 14° comma: costituiscono parte integrante ed essenziale del programma una cartografia su scala adeguata che indichi la localizzazione di tutte le opere previste ed una relazione generale che illustri la concreta attività del programma

Il comma 13 del citato art. 6, della legge 12/2011 prevede che gli enti locali adottino il programma triennale e gli elenchi annuali dei lavori sulla base di schemi tipo, definiti con decreto dell'Assessore regionale alle Infrastrutture e la Mobilità;

I suddetti schemi sono stati pubblicati sulla GURS N. 37 del 31/08/2012 in forza del Decreto dell'Assessore alle Infrastrutture e mobilità del 10/08/2012;

Pertanto la programmazione è stata sviluppata compilando le suddette schede che di fatto costituiscono lo schema di programma.

3. ANALISI DELLE SCHEDE COSTITUENTI IL PROGRAMMA TRIENNALE DELLE OPERE PUBBLICHE

Lo schema di programma triennale delle opere pubbliche, è stato sviluppato utilizzando le schede approvate con Decreto dell'Assessore alle Infrastrutture e mobilità del 10/08/2012, i cui schemi sono stati pubblicati, unitamente al suddetto decreto, sulla GURS N. 37 del 31/08/2012.

Le nuove schede possono così riassumersi:

- scheda 1: quadro delle risorse disponibili;
- scheda 2: articolazione della copertura finanziaria;
- scheda 2B: elenco degli immobili da trasferire art.53, commi 6 e 7 del D.lgs 163/06;
- scheda 3: elenco annuale;

Oltre alle suddette schede sono state predisposte per una migliore comprensione del programma:

- la presente relazione generale che illustra la concreta utilità di ciascuna delle opere;
- cartografia di supporto che indica la localizzazione di tutte le opere previste;

Nel seguito si cercherà di dare alcune precisazioni sulle modalità di lettura delle singole schede.

a) La scheda 1

La scheda 1, a sua volta ripartita in due sezioni, evidenzia l'insieme delle risorse finanziarie reperibili dall'Ente per il finanziamento del programma, in particolare la seconda sezione evidenzia i capitali derivanti dalla cessione di immobili.

Questa scheda riveste particolare importanza, in quanto può essere letta sia come vincolo finanziario di bilancio, sia come sintesi riepilogativa delle fonti di finanziamento necessarie per la realizzazione del programma.

b) La scheda 2

La scheda 2 propone, in modo sintetico, tutti gli interventi in ordine di priorità con indicata per ciascuna opera la tipologia e categoria di appartenenza ed il fabbisogno finanziario suddiviso nei tre anni di validità del programma, con l'eventuale apporto di capitali privati e/o derivanti dalla cessione di immobili, rappresentando quindi il quadro di sintesi dell'intero programma triennale delle OO.PP.

c) La scheda 2B

La scheda 2B propone, in modo sintetico, l'elenco degli immobili da trasferire art.53, commi 6 e 7 del D.lgs 163/06, ed il valore di ciascuno di essi, posto a base procedura per la cessione a terzi;

d) La scheda 3

La scheda 3, infine riporta "l'elenco annuale delle opere pubbliche" che trovano iscrizione nel bilancio dell'anno di competenza.

In particolare, si tratta di un documento nel quale viene specificato per ciascuna opera:

- il codice identificativo dell'amministrazione;
- il codice unico di intervento;
- il CUP
- la descrizione di ciascuna opera, così come indicata nella scheda 2;

- il nominativo del "Responsabile del procedimento";
- l'importo della spesa per l'anno in corso;
- l'importo totale dell'intervento;
- la finalità;
- le conformità urbanistiche ed ambientali;
- la priorità;
- il livello di progettazione approvata;
- i tempi di esecuzione;

4. CRITERI DI REDAZIONE DEL PROGRAMMA

Nella redazione del presente schema di programma per il triennio 2013-2015 si è, in primo luogo, proceduto alla verifica del precedente piano triennale, procedendo quindi in funzione all'avanzamento dello stesso a predisporre le proposte inseribili nella nuova programmazione.

Si analizzano, pertanto in primo luogo, le varie azioni poste in essere, il reperimento delle risorse finanziarie nonché lo stato di attuazione delle stesse, eliminando quelle opere che durante l'anno 2012 sono state appaltate e per le quali è già stato stipulato il relativo contratto d'appalto.

Per diversi interventi, si è inoltre pervenuti ad un livello di progettazione superiore rispetto a quello riportato nel precedente programma, ed in taluni casi anche alla progettazione esecutiva, con relativa copertura finanziaria e/o richiesta di finanziamento e in particolare:

Nella redazione del presente programma si è tenuto conto sia di quanto sopra, relativamente all'avanzamento del programma precedente, sia di nuove situazioni derivanti anche da appositi atti di indirizzo da parte dell'Amministrazione, in taluni casi a seguito di progettazione definitiva, alcuni interventi che inizialmente erano ricompresi fra le opere di importo inferiore a 100.000 euro a causa dell'aggiornamento prezzi sono passati fra le opere di importo maggiore di €. 100.000 per cui queste opere sono state inserite nelle apposite schede del programma triennale OO.PP.

Il metodo di lavoro applicato è stato sviluppato quindi partendo dalla puntuale ricognizione dello stato attuale della progettazione, dello stato di realizzazione dei lavori approvati sia dalla Giunta Comunale che dal Consiglio Comunale nell'elenco annuale 2012 e procedendo, quindi, alla definizione del nuovo programma 2013/2015 attraverso un aggiornamento della elaborazione già adottata.

Si è operato sempre nel rispetto di quanto introdotto dalla nuova L.R. 12/2011 che in buona sostanza riguarda:

- esclusione dalla disciplina programmatoria degli interventi di importo fino ad € 100.000,00, i quali vengono elencati, comunque all'interno della presente relazione;
- livello di progettazione minimo per inserimento nell'elenco annuale: **approvazione di studio di fattibilità**, per opere di importo inferiore ad € 1.000.000,00; **approvazione di progetto preliminare** per opere di importo superiore ad € 1.000.000,00;
- livello di progettazione minimo per inserimento piano triennale: studio di fattibilità;
- inserimento nell'elenco annuale (e per estensione anche nel programma triennale) di opere relative a lavori di manutenzione sia ordinaria che straordinaria, in forma aggregata mediante la sola indicazione dell'oggetto dell'intervento e la stima sommaria dei costi;
- ordine di priorità all'interno del programma triennale.

L'articolazione del programma triennale e del relativo elenco annuale, è scaturito quindi tenendo in considerazione quanto sopra detto e sulla base del programma triennale precedente nonché delle rimodulazioni delle priorità che l'Amministrazione ha ritenuto di effettuare in ragione di opportunità e nell'interesse pubblico.

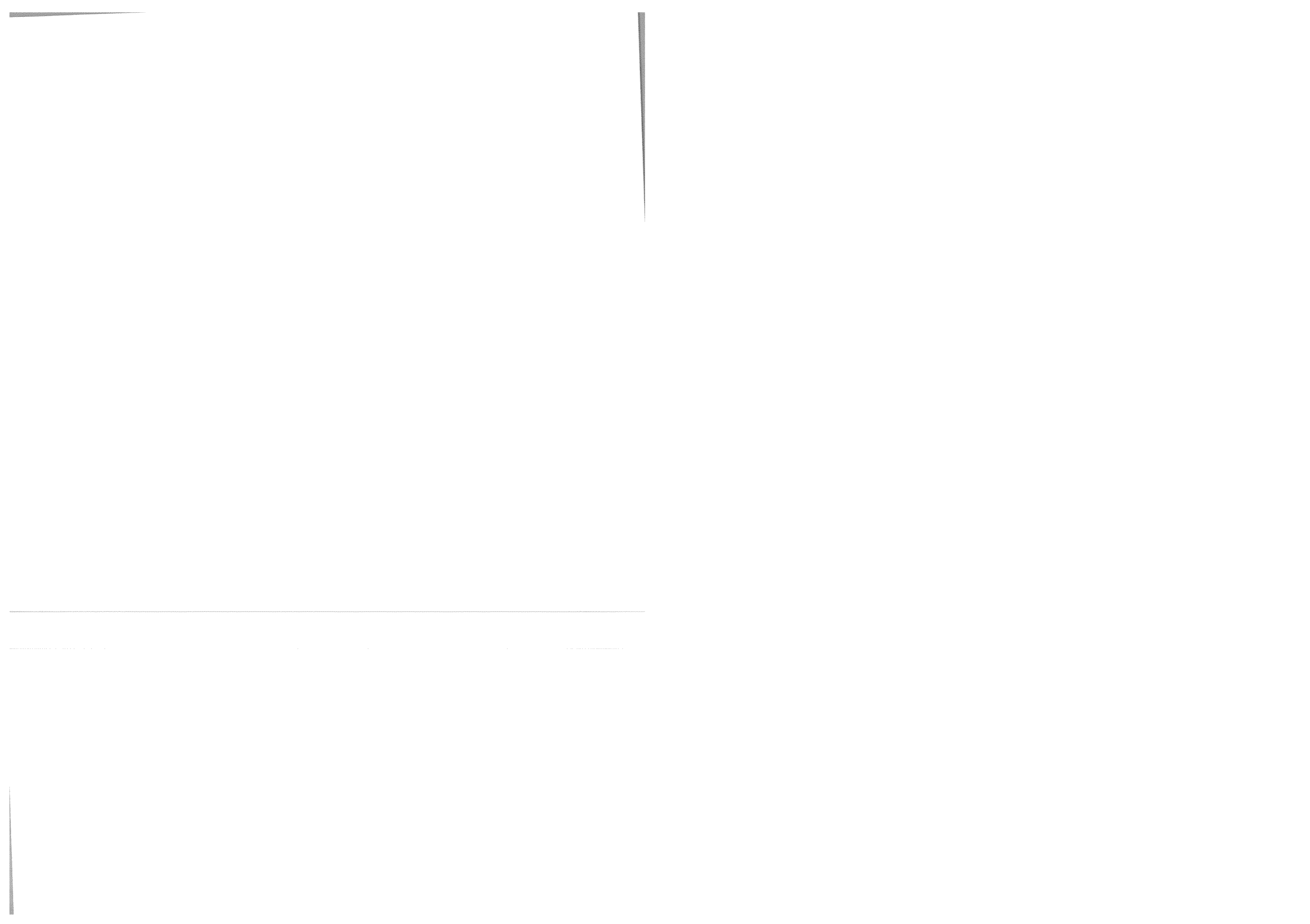

In particolare, partendo dal programma triennale precedente, si è dapprima verificato lo stato di attuazione degli interventi inseriti nell'elenco annuale, confermando tutti quelli già inseriti e per i quali non si è ancora perfezionato il relativo finanziamento e non si è potuto quindi pervenire all'attivazione delle procedure di scelta del contraente; a tali interventi già previsti nell'elenco annuale 2012, ne sono stati aggiunti altri o che non erano del tutto inseriti nel precedente piano, e per i quali si prefigura la possibilità della loro realizzazione nell'anno corrente, anche in forza del reperimento di finanziamenti.

Relativamente alle opere inserite nell'elenco annuale, in quest'ultimo sono state inserite quelle opere di cui è già certo il finanziamento o è in corso di definizione e per le quali si ritiene che nell'anno in corso possano attivarsi le procedure per la scelta del contraente, vedi schede.

5. ELENCO DELLE OPERE DI IMPORTO INFERIORE AD €.100.000,00

Come sopra detto, una delle novità più significative introdotte dalla precedente normativa sulla programmazione e ripresa dall'art. 6 dalla L.R. 12/2011, è stata quella di svincolare dalla programmazione le opere di singolo importo inferiore ad € 100.000,00.

Ciò significa che, per la realizzazione di tali opere, ciascun ente può operare indipendentemente dal fatto che la stessa sia o meno prevista negli strumenti programmatori.

Si ritiene comunque opportuno fornire in questa sede un elenco di quelle opere di importo inferiore ad € 100.000,00, alcune delle quali previste nel precedente programma, la cui realizzazione è prevista a breve termine:

- 1) Lavori di recupero e sistemazione dell'innesto della Via Passo D'Acqua con la via Rosolino Pilo per la messa in sicurezza del traffico pedonale e veicolare;
- 2) Lavori di sistemazione del giardino adiacente la biblioteca comunale (ex convento del Carmine);
- 3) Lavori di installazione impianti fotovoltaici nei tetti di copertura degli edifici di proprietà comunale compresi i plessi scolastici:
 - a) Plesso scolastico Laura Lanza
 - b) Scuola materna Ninni Cassarà;

6. RELAZIONI E CONTO SOMMARIO DELLA SPESA PER LE OPERE DI MANUTENZIONE

Come sopra detto, una delle novità più significative introdotte dalla precedente normativa sulla programmazione e ripresa dall'art. 6 dalla L.R. 12/2011, è stata quella anche, di poter inserire nell'elenco annuale, e quindi a maggior ragione nel programma triennale, opere di manutenzione per le quali è richiesta soltanto, una relazione ed un conto sommario della spesa. Le uniche opere di manutenzione previste nel programma triennale sono:

1. Lavori di manutenzione del cimitero comunale,

Inserimento elenco annuale: NO

L'intervento prevede i lavori di manutenzione atti a mantenere le condizioni di normale funzionalità del cimitero comunale. Da un conto sommario della spesa, si è ottenuto un importo necessario per detti lavori di €100.000,00.

ALLEGATO AD ATTO C.C. N. 218 DEL 30/12/2013



CITTÀ DI CARINI

PROVINCIA DI PALERMO

RIPARTIZIONE IV - LAVORI PUBBLICI E SERVIZI A RETE

IL CONSIGLIERE ANZIANO
GIUSEPPE BADILAMENTI

IL PRESIDENTE DEL C.C.
SALVATORE SGROI

Il Segretario Generale
Dott. Alessandro G. Niotta

**PROGRAMMA TRIENNALE DELLE OPERE PUBBLICHE
2013 – 2015**

SCHEDA N. 2

Il Capo Ripartizione IV
(Ing. Antonino Ruffino)



5 APR. 2013

Il Sindaco
(Rag. Giuseppe Agrusa)

SCHEDA 2: PROGRAMMA TRIENNALE 2013 - 2015

DELL'AMMINISTRAZIONE COMUNALE DI CARINI

ARTICOLAZIONE DELLA COPERTURA FINANZIARIA

Progressivo	Codice Amm.ne	CODICE ISTAT			COD. NUTS	Tipologia opere	Categorie opere	DESCRIZIONE DELL'INTERVENTO	Priorità	STIMA DEI COSTI DEL PROGRAMMA				CESSIONE IMMOBILI	APPORTO DI CAPITALE PRIVATO		
		Reg.	Prov.	Comune						I Anno - 2013	II Anno - 2014	III Anno - 2015	Totale		S/N	Importo	Tipologia
0001	097282	19	082	021	01	08	Lavori di costruzione di una scuola di n. 10 aule da realizzare in C.da Bivio Foresta. - Progetto definitivo di € 5.691.400,00 - E' in corso di appalto il 1° stralcio esecutivo funzionale di € 3.116.000,00 finanziato in parte con fondi statali e in parte con mutuo Cassa DD. e pp. con ammortamento a carico del Comune	01	€ 1.000.000,00	€ 1.500.000,00	€ 616.000,00	€ 3.116.000,00	N	0,00			
0002	097282	19	082	021	01	35	Lavori di completamento della fognatura di via S. Anna dalla sezione terminale, del tratto realizzato dalla SIS, alla SS 113. L'intervento è in fase di appalto con finanziamento a carico del bilancio comunale	01									
0003	097282	19	082	021	04	08	Progetto per il risparmio energetico e la produzione di energie rinnovabili presso le scuole comunali. (Scuola Media S. Calderone) - Progetto esecutivo di € 3.953.909,00 - Opera finanziata con i fondi del P.O. FESR 2007 - 2013 in fase di affidamento dell'appalto	01				€ 3.953.909,00	N	0,00			
0004	097282	19	082	021	01	35	Lavori per la realizzazione dei collettori H ed M nella variante al P.A.R.F. - Progetto Esecutivo finanziato dal ministero per far fronte alla procedura di infrazione relativa all'inquinamento del mare	01									
0005	097282	19	082	021	01	06	Realizzazione di due impianti fotovoltaici: uno sull'edificio scolastico di via Elba l'altro sulla palestra di via Ischia, dell'importo complessivo previsto di € 247.172,66 - Progetto esecutivo in attesa del finanziamento dal GAL	01				€ 2.138.529,32	N	0,00			
0006	097282	19	082	021	01	13	Realizzazione di area mercatale, del Castello A.T.S. Comune di Carini, Giardinello e Torretta presso territorio di Carini dell'importo complessivo previsto di € 241.442,43 - Progetto esecutivo in attesa del finanziamento dal GAL	01				€ 247.172,66	N	0,00			
												€ 241.442,43				0,00	

0007	097282	19	082	021	04	08	Lavori di manutenzione straordinaria, comprendente l'adeguamento ed il completamento degli impianti nonché la sistemazione esteria della scuola media S. Calderone. - Progetto esecutivo € 542.000,00 - L'opera è stata cofinanziata da Stato - Regione - Comune, si è in attesa del decreto di finanziamento	01	€ 327.479,12	€ 214.520,88	€ 542.000,00	N	0,00
0008	097282	19	082	021	01	09	Lavori per la realizzazione di un parcheggio a servizio del centro storico e della zona di Piano Agliastrelli, da ubicare nell'area di proprietà comunale compresa tra la Via Palermo e la Via L. Pirandello - Progetto definitivo - importo complessivo € 8.350.000,00 - Opera inserita nel PIST del P.O. FESR.2007 - 2013 da finanziare con i fondi jessica della BEI	01			€ 8.350.000,00	N	0,00
0009	097282	19	082	021	04	08	Lavori di adeguamento alle norme antinfortunistiche e antincendio dell'istituto comprensivo G.Falcone, finanziato nell'ambito del Programma Operativo Nazionale FESR Sicilia 2007/2013 - "Ambienti per l'Apprendimento" Asse II "Qualità degli ambienti scolastici" Obiettivo "C" Progetto preliminare	01			€ 349.995,03	N	0,00
0010	097282	19	082	021	04	08	Lavori di adeguamento del plesso scolastico L. Lanza, finanziato nell'ambito del Programma Operativo Nazionale FESR Sicilia 2007/2013 - "Ambienti per l'Apprendimento" Asse II "Qualità degli ambienti scolastici" Obiettivo "C" Progetto preliminare	01			€ 346.327,38	N	0,00
0011	097282	19	082	021	04	08	Lavori di adeguamento dell'istituto scolastico Calderone, finanziato nell'ambito del Programma Operativo Nazionale FESR Sicilia 2007/2013 - "Ambienti per l'Apprendimento" Asse II "Qualità degli ambienti scolastici" Obiettivo "C" Progetto preliminare	01			€ 349.956,09	N	0,00
0012	097282	19	082	021	04	08	Lavori di adeguamento dell'istituto scolastico R.Guttuso, finanziato nell'ambito del Programma Operativo Nazionale FESR Sicilia 2007/2013 - "Ambienti per l'Apprendimento" Asse II "Qualità degli ambienti scolastici" Obiettivo "C" Progetto preliminare	01			€ 349.496,00	N	0,00
0013	097282	19	082	021	01	90	Lavori di ampliamento del cimitero comunale - Progetto preliminare importo complessivo stimato € 12.251.778,00 - da finanziare con il ricavato della vendita delle aree per la costruzione delle cappelle gentilizie	01			€ 12.072.423,00	N	0,00

0014	097282	19	082	021	01	88	Lavori per la realizzazione di un percorso pedonale di collegamento tra la Via Sant'Anna angolo Via Sicilia e Piazza San Francesco. - Progetto definitivo generale dell'importo complessivo € 3.400.000,00 - 1° stralcio funzionale relativo al ripristino del solo percorso pedonale del Roccazzello da abbinare alla realizzazione del parcheggio multipiano per un importo di € 400.000 da finanziare con fondi comunali	01									€ 400.000,00	N		0,00	
0015	097282	19	082	021	03	05	Lavori di bonifica e consolidamento del terrapieno e relativo muro di contenimento sottostante il piazzale della Repubblica in località Roccazzello - Progetto definitivo da adeguare ed approvare - Importo complessivo € 501.892,67 - L'opera verrà finanziata con fondi comunali	01										€ 501.892,67	N		0,00
0016	097282	19	082	021	04	01	Riqualificazione e valorizzazione turistica di alcune vie del centro urbano, Piazza San Francesco e viale della Repubblica. - Progetto definitivo di € 1.233.000,00 - Opera inserita nel PIST del P.O. FESR 2007-2013 ed in graduatoria per il finanziamento	01										€ 1.233.000,00	N		0,00
0017	097282	19	082	021	04	01	Riqualificazione e valorizzazione turistica di alcune vie del centro urbano, quartiere San Giuseppe e scalinate di accesso da via Palermo. - Progetto definitivo di € 2.029.432,29 - Opera inserita nel PIST del P.O. FESR 2007-2013, in attesa di finanziamento	01										€ 2.029.432,29	N		0,00
0018	097282	19	082	021	04	12	Lavori di adeguamento del Campo Sportivo di Piano Agliastrelli alle normative vigenti e rifacimento del campo di giuoco con manto in erba sintetica in conformità al regolamento L.N.D. - Progetto definitivo - Importo complessivo € 1.231.892,70 - in attesa del finanziamento, giusta richiesta inoltrata all'Assessorato allo sport della Regione Siciliana	01										€ 1.231.892,70	N		0,00
0019	097282	19	082	021	04	01	Lavori per l'ampliamento del tronco viario in Contrada Mortilli - 2° stralcio progetto esecutivo - Importo complessivo € 2.189.650,07 - Trasnesso all'Ass. Reg. all'Economia per il finanziamento	01										€ 2.189.650,07	N		0,00
0020	097282	19	082	021	01	12	Lavori per la realizzazione di una pista di pattinaggio e servizi annessi nell'area di proprietà comunale sita tra la via del Levante, via Ponente e via Tramontana in C.da Ciachea - Studio di fattibilità	01										€ 200.000,00	N		0,00
0021	097282	19	19	082	021	03	Lavori di realizzazione di uno spazio espositivo protetto all'interno dell'atrio dell'ex convento San Rocco, per l'esposizione del mosaico rinvenuto in C.da S. Nicola - Studio di fattibilità di € 150.000,00	01										€ 150.000,00			0,00

Scheda 2

0022	097282	19	082	021	04	01	Lavori per l'ampliamento della Via Chiovaro nel tratto compreso tra la SS. 113 e la Via degli Agrumeti e realizzazione dell'impianto di pubblica illuminazione fino al tratto già realizzato - Studio di fattibilità	01					€ 335.500,00	N	0,00
0023	097282	19	082	021	01	35	Lavori per la realizzazione del collettore denominato D nella variante al P.A.R.F. - Progetto preliminare in corso di finanziamento dal ministero per far fronte alla procedura di infrazione relativa all'inquinamento del mare	01					€ 2.951.707,00	N	0,00
0024	097282	19	082	021	01	01	Lavori per la realizzazione del parcheggio e strada di collegamento tra la via Nazionale (all'altezza di P.zza della Regione) e la via Giovanni Paolo II Pontefice - Studio di fattibilità	01					€ 605.000,00	N	0,00
0025	097282	19	082	021	01	01	Lavori per la realizzazione del prolungamento della via Caserta tratto compreso dalla via A. Morello alla via A. Moro all'altezza del Ponte S. Vincenzo (Circonvallazione Nord-Ovest) - Progetto definitivo in corso di approvazione	01					€ 1.851.953,30	N	0,00
0026	097282	19	082	021	01	01	Lavori per il prolungamento della via Caserta (in prossimità del Liceo Scientifico) alla via A. Morello.- Studio di fattibilità	02					€ 297.000,00	N	0,00
0027	097282	19	082	021	01	37	Realizzazione infrastrutture su piccola scala per lo sviluppo di itinerari turali: Taste point presso il Castello La Grua Talamanca, dell'importo complessivo previsto di € 118.750,00 - Progetto preliminare	02					€ 118.750,00	N	0,00
0028	097282	19	082	021	03	99	Realizzazione interventi di ripristino degli elementi culturali del paesaggio agrario tradizionale presso territorio di Carini foglio di mappa n. 25 p.la 1937, dell'importo complessivo previsto di € 118.750,00 - Progetto preliminare	02					€ 118.750,00	N	0,00
0029	097282	19	082	021	01	37	Realizzazione di cartellonistica e segnaletica per la fruizione e l'accesso dei siti di interesse storico-turistico-culturale-ambientale ed enogastronomico, dell'importo complessivo previsto di € 118.750,00 - Progetto preliminare	02					€ 118.750,00	N	0,00
0030	097282	19	082	021	01	90	Lavori per la realizzazione di una piazza, nell'area di proprietà comunale prospiciente la via Madonna delle Grazie angolo via Giovanni Paolo II (ceduta a seguito lottizzazione Zagarella) - Studio di fattibilità - Importo complessivo € 150.000,00	01					€ 150.000,00	N	0,00

0031	097282	19	082	021	01	35	01	01	02	Sistemazione della rete fognante all'interno della zona a sud della Frazione di Villagrazia e realizzazione dell'impianto di pubblica illuminazione. Progetto Definitivo da aggiornare	02					€ 910.800,00	N	0,00
0032	097282	19	082	021	01	40	01	02	Lavori di realizzazione della piazza del mercatino in zona PEEP. - Progetto definitivo da approvare ed approvare	02						€ 1.660.000,00	N	0,00
0033	097282	19	082	021	01	01	01	02	Lavori di realizzazione di viabilità urbana sulla fascia di terreno espropriata dall'AMAP di Palermo e sede dell'acquedotto JATO. TRATTO dal Corso Italia alla via S. Anna - Studio di fattibilità	02						€ 990.000,00	N	0,00
0034	097282	19	082	021	01	90	01	02	Lavori di realizzazione di un parcheggio con accesso dalla via Manganelli Studio di fattibilità	02						€ 550.000,00	N	0,00
0035	097282	19	082	021	01	90	01	02	Lavori di realizzazione di copertura posteggio di via B. Mattarella con pannelli fotovoltaici. Studio di fattibilità	02						€ 440.000,00	N	0,00
0036	097282	19	082	021	04	12	04	02	Lavori di consolidamento del terreno di giuoco del Campo Sportivo di Piano Agliastrelli - Studio di fattibilità - Importo complessivo € 415.000,00	02						€ 415.000,00	N	0,00
0037	097282	19	082	021	03	11	03	02	Lavori per il recupero degli immobili del sopraterra, realizzazione dei servizi necessari all'accoglienza del pubblico e creazione di spazi per l'esposizione dei reperti rinvenuti nel corso degli scavi e realizzazione di accessi alle catacombe di Villagrazia. - Progetto esecutivo - stralcio di completamento € 700.000,00	02						€ 700.000,00	N	0,00
0038	097282	19	082	021	01	90	01	02	Lavori di realizzazione di un parcheggio a servizio del centro storico con ingresso dalla via Piave - Progetto preliminare - Importo complessivo € 1.310.000,00	02						€ 1.310.000,00	N	0,00
0039	097282	19	082	021	04	01	04	02	Lavori per l'ampliamento della Via S. Anna nel tratto compreso tra la Via Crispi e la Via F.sco Petrarca. - Progetto Definitivo da approvare ed approvare	02						€ 1.200.000,00	N	0,00
0040	097282	19	082	021	04	01	04	02	Lavori per l'ampliamento della Via Crispi nel tratto che va dalla Via A. Morello alla Via Sant'Anna. Progetto Definitivo da approvare ed approvare	02						€ 712.000,00	N	0,00
0041	097282	19	082	021	01	33	01	02	Lavori per la realizzazione di un edificio da adibire ad Uffici Comunali, da ubicare nell'area individuata a valle della Via Pirandello e precisamente in quella zona che il P.R.G. individua con la simbologia di "Zona Artigianale" - Studio di fattibilità	02						€ 4.950.000,00	N	0,00

Scheda 2

0042	097282	19	082	021	01	01	Lavori per la realizzazione della strada di previsione di PRG collegante la via Torretta (in prossimità dell'innesto con la circonvallazione Morilli-Moscala) e la via D.L. Sturzo - Studio di fattibilità	02							€ 495.000,00	N	0,00
0043	097282	19	082	021	01	11	Opere di verde pubblico urbano in località Roccazzello - Progetto Preliminare	02							€ 600.000,00	N	0,00
0044	097282	19	082	021	04	37	Allestimento funzionale del Castello quale contenitore per attività culturali e di servizio al turista. - Progetto preliminare.	02							€ 2.500.000,00	N	0,00
0045	097282	19	082	021	04	99	Rifacimento dell'impianto di pubblica illuminazione attraverso un sistema a basso consumo energetico - Stima dei costi	02							€ 5.000.000,00	N	0,00
0046	097282	19	082	021	01	40	Progetto di risparmio energetico a mezzo sistemi intelligenti di illuminazione pubblica - Stima dei costi	02							€ 700.000,00	N	0,00
0047	097282	19	082	021	03	11	Lavori di scavo archeologico per estensione cubicoli, restauro dei reperti rinvenuti, indagine paleoantropologica e rilievo topografico delle catacombe di Villagrazia di Carini - Progetto definitivo da aggiornare	02							€ 350.000,00	N	0,00
0048	097282	19	082	021	03	01	Lavori per l'allargamento assetto stradale della SS. 113 nel tratto dell'abitato di Villagrazia di Carini che va dalla Via Madonna delle Grazie alla Via Lipari e di due aree adiacenti da destinare a verde di arredo urbano - Progetto definitivo da aggiornare	02							€ 1.814.388,00	N	0,00
0049	097282	19	082	021	01	01	Completamento e miglioramento della viabilità pedonale ciclabile all'interno dell'area PEEP. - Progetto Preliminare da aggiornare	02							€ 2.752.000,00	N	0,00
0050	097282	19	082	021	03	04	Lavori per la riqualificazione e recupero degli arenili facenti parte del patrimonio comunale, a seguito delle demolizioni delle opere abusive, per lo sviluppo ambientale e turistico della costa - Progetto definitivo da aggiornare	02							€ 374.087,63	N	0,00
0051	097282	19	082	021	01	36	Lavori per la realizzazione di una Caserma per la Compagnia dei Carabinieri da realizzare in C.da Saitta - Ballerini via A. da Messina. - Progetto preliminare	02							€ 14.600.000,00	N	0,00
0052	097282	19	082	021	01	08	Lavori per la realizzazione di un centro polifunzionale per anziani - Centro Diurno - Progetto esecutivo da aggiornare	02							€ 1.500.000,00	N	0,00
0053	097282	19	082	021	01	08	Lavori di ampliamento plesso scolastico, scuola dell'obbligo R. Guttuso di via Ischia a Villagrazia. Studio di fattibilità	03							€ 1.793.000,00	N	0,00

0054	097282	19	082	021	01	08	Lavori per l'ampliamento dell'edificio scolastico Nimmi Cassara - Studio di fattibilità	03						€ 1.650.000,00	N	0,00
0055	097282	19	082	021	01	08	Lavori per l'ampliamento della scuola materna a 2 sezioni in via Don L. Sturzo - Studio di fattibilità	03						€ 121.000,00	N	0,00
0056	097282	19	082	021	05	08	Lavori di Restauro Chiosstro Scuola elementare San Vincenzo, oggi "Falcone - Borsellino" - Progetto preliminare da aggiornare	03						€ 330.000,00	N	0,00
0057	097282	19	082	021	01	01	Lavori per la realizzazione dell'ampliamento della via A. Morello dalla via F. Crispi alla via Palermo. Studio di fattibilità	03						€ 1.500.000,00	N	0,00
0058	097282	19	082	021	01	01	Lavori per la realizzazione dell'impianto di illuminazione pubblica ampliamento della via A. Morello dalla via F. Crispi alla via Palermo. Studio di fattibilità	03						€ 1.500.000,00	N	0,00
0059	097282	19	082	021	04	01	Lavori di sistemazione della carreggiata stradale, ampliamento dei marciapiedi e arredo urbano del Corso Italia.- Studio di fattibilità	03						€ 869.000,00	N	0,00
0060	097282	19	082	021	A05	03	Recupero dell'ex convento San Domenico già adibito a scuola dell'obbligo, previa acquisizione al patrimonio comunale. - Progetto Preliminare da aggiornare	03						€ 1.480.000,00	N	0,00
0061	097282	19	082	021	01	08	Intervento di riqualificazione finalizzato alla realizzazione di una biblioteca e di un centro servizi culturali in Zona PEEP. - Progetto Preliminare da aggiornare	03						€ 3.145.000,00	N	0,00
0062	097282	19	082	021	01	90	Realizzazione di un parcheggio con annessa area verde in Zona PEEP. - Progetto Preliminare da aggiornare	03						€ 1.650.000,00	N	0,00
0063	097282	19	082	021	01	01	Lavori di realizzazione di viabilità urbana sulla fascia di terreno espropriata dall'AMAP di Palermo e sede dell'acquedotto JATO. - TRATTO dalla via A. Moro alla via A. Morello e collegamento di quest'ultima al tracciato dell'ex ferrovia mediante allargamento della via Gorizia - Progetto Preliminare da aggiornare	03						€ 1.650.000,00	N	0,00
0064	097282	19	082	021	01	05	Lavori per la mitigazione delle condizioni di rischio idrogeomorfologico della pendice di Contrada Stazione 1° intervento - realizzazione delle opere in via Acqua Canale fino a via Madonna dei casi disperati, Studio di fattibilità	03						€ 1.500.000,00	N	0,00
0065	097282	19	082	021	01	05	Lavori per la mitigazione delle condizioni di rischio idrogeomorfologico della pendice di C.da Stazione, 2° intervento - realizzazione delle opere lungo la via Madonna dei casi disperati fino alla confluenza con il torrente San Vincenzo, Studio di fattibilità	03						€ 1.500.000,00	N	0,00

0066	097282	19	082	021	01	05	Lavori per la mitigazione delle condizioni di rischio idrogeomorfologico della pendice di C.da Stazzone, 3° intervento - realizzazione delle opere lungo la via Fiume Falco fino al reticolo esistente (Via Bulotta, Piano Balilla), Studio di fattibilità	03							€ 1.500.000,00	N	0,00
0067	097282	19	082	021	01	05	Lavori per la mitigazione delle condizioni di rischio idrogeomorfologico della pendice di C.da Stazzone, 4° intervento - realizzazione delle opere da Piano Balilla sino alla confluenza del Vallone della Noce con via S. Anna, Studio di fattibilità	03							€ 1.500.000,00	N	0,00
0068	097282	19	082	021	04	01	Lavori per la realizzazione dell'ampliamento della via E.Berlinguer tratto compreso dalla via Aurora (nei pressi della stazione metropolitana Pirameto) e la via dei Gerani - Studio di fattibilità	03							€ 385.000,00	N	0,00
0069	097282	19	082	021	01	12	Lavori per la realizzazione di una piscina coperta, in località Pasqualino. Studio di fattibilità	03									
0070	097282	19	082	021	01	04	Lavori per la realizzazione di un porticciolo turistico in località Villagrazia di Carini. Studio di fattibilità	03							€ 3.300.000,00	N	0,00
0071	097282	19	082	021	01	01	Lavori per la sistemazione urbanistica del quartiere compreso tra via Rossini, e la via D. L. Sturzo, comprendente: il prolungamento della via Perlasca (strada prevista nel P.P.R.), la realizzazione di due bretelle di collegamento tra la via Perlasca e la via Rossini e tra la via Rossini e la via Pascoli, e realizzazione di un parcheggio. Studio di fattibilità - Il tratto dalla Via Perlasca alla Via Enna, è in corso di realizzazione a cura di privati a scemputo di oneri di urbanizzazione.	03							€ 6.330.500,00	N	0,00
0072	097282	19	082	021	01	01	Lavori per la trasformazione, in carrabile, del tracciato dell'ex ferrovia nel tratto compreso tra la via A. Morello e la via Ponticelli (presso Poliambulatorio). - Studio di fattibilità	03							€ 495.000,00	N	0,00
0073	097282	19	082	021	04	01	Lavori di ampliamento della Via Sila. Studio di fattibilità	03							€ 825.000,00	N	0,00
0074	097282	19	082	021	04	01	Lavori per la realizzazione dell'ampliamento della Via M. D'Azeglio, tra la via Vernagallo e la via Nazionale SS.113. - Studio di fattibilità	03							€ 1.543.000,00	N	0,00
0075	097282	19	082	021	04	01	Lavori per l'allargamento della Via Aldo Moro per costituire via di fuga dal centro abitato per la Protezione Civile - Studio di fattibilità	03							€ 1.543.000,00	N	0,00
															€ 1.420.000,00	N	0,00

0076	097282	19	082	021	01	01	Lavori di realizzazione di viabilità urbana (percorso podistico/ciclabile) sulla fascia di terreno espropriata dall'AMAP di Palermo e sede dell'acquedotto JATO. - TRATTO dalla via A. Morello alla via Sant'Anna - Studio di fattibilità	03						€ 786.500,00	N	0,00
0077	097282	19	082	021	03	90	Lavori di recupero delle aree esterne pertinenziali del Castello e del Borgo Medievale. Studio di fattibilità	03						€ 5.500.000,00	N	0,00
0078	097282	19	082	021	01	05	Lavori per il risanamento idraulico forestale atti alla mitigazione del rischio esondazione (R3 ed R4) del torrente Noce-Vernagallo zona a Nord. - Studio di fattibilità	03						€ 1.100.000,00	N	0,00
0079	097282	19	082	021	01	05	Lavori per il risanamento idraulico forestale atti alla mitigazione del rischio esondazione (R3 ed R4) del torrente Noce-Vernagallo zona a Sud. Studio di fattibilità	03						€ 1.100.000,00	N	0,00
0080	097282	19	082	021	01	05	Lavori di consolidamento dei costoni rocciosi di Monte Colubrina in zona R4 lato Ovest. Studio di fattibilità	03						€ 2.200.000,00	N	0,00
0081	097282	19	082	021	01	05	Lavori di consolidamento dei costoni rocciosi di Monte Colubrina in zona R4 lato Est. Studio di fattibilità	03						€ 2.750.000,00	N	0,00
0082	097282	19	082	021	01	05	Lavori di consolidamento dei costoni rocciosi di Montagna Longa in zona R4 zona Nord. Studio di fattibilità	03						€ 2.750.000,00	N	0,00
0083	097282	19	082	021	01	05	Lavori di consolidamento dei costoni rocciosi di Montagna Longa in zona R4 zona Sud. Studio di fattibilità	03						€ 2.750.000,00	N	0,00
0084	097282	19	082	021	01	35	Lavori per il prolungamento della fognatura di via R. Pilo, lungo la via Fiume Falco e traverse, dall'Incrocio con via Bellini per ml 1000 - 2° Stralcio Esecutivo da aggiornare.	03						€ 125.600,00	N	0,00
0085	097282	19	082	021	03	35	Lavori di manutenzione straordinaria dell'impianto di smaltimento sottomarino - Progetto preliminare da aggiornare	03						€ 2.200.000,00	N	0,00
0086	097282	19	082	021	01	35	Lavori per la realizzazione della rete fognante in Via Don L. Sturzo - Studio di fattibilità	03						€ 220.000,00	N	0,00
0087	097282	19	082	021	01	35	Lavori per la realizzazione del collettore di cui alla variante al P.A.R.F. (tratto lungo la via E. Berlinguer, via Ponticelli, via A. Morello, fino alla via B.Mattarella) Studio di fattibilità	03						€ 605.000,00	N	0,00

0088	097282	19	082	021	01	35	01	35	Lavori per la realizzazione dei collettori a servizio della zona Parco degli Ulivi - Studio di fattibilità	03					€ 495.000,00	N	0,00
0089	097282	19	082	021	01	35	01	35	Lavori di realizzazione opere di urbanizzazione in C.da Mortilli Giannella - Studio di fattibilità	03					€ 275.000,00	N	0,00
0090	097282	19	082	021	01	35	01	35	Lavori per la realizzazione del collettore denominato "L" nella variante al P.A.R.F. (tratto lungo la SS.113 e tratto a valle) Studio di fattibilità	03					€ 440.000,00	N	0,00
0091	097282	19	082	021	01	35	01	35	Lavori per la realizzazione del collettore denominato "I" nella variante al P.A.R.F. (tratto lungo la SS.113 e tratti a valle) Studio di fattibilità	03					€ 1.485.000,00	N	0,00
0092	097282	19	082	021	01	35	01	35	Lavori per la realizzazione del collettore denominato "G" nella variante al P.A.R.F. (tratto lungo la SS.113, e via Finaita fino alla stazione di sollevamento) Studio di fattibilità	03					€ 990.000,00	N	0,00
0093	097282	19	082	021	01	35	01	35	Lavori per la realizzazione del collettore denominato "E" nella variante al P.A.R.F. (tratto lungo la via Morello e via Crispi) Studio di fattibilità	03					€ 440.000,00	N	0,00
0094	097282	19	082	021	03	37	03	37	Lavori di restauro per la riqualificazione e rifunzionalizzazione urbanistica e ambientale dei tre mulini di Carini C/da S. Nicola - via Fiume Mulini- Studio di fattibilità	03					€ 1.320.000,00	N	0,00
TOTALE											€ 1.327.479,12	€ 1.714.520,88	€ 616.000,00	€ 156.445.404,57			



ALLEGATO AD ATTO C.C. N. 218 DEL 30/12/2013

CITTÀ DI CARINI

PROVINCIA DI PALERMO

RIPARTIZIONE IV - LAVORI PUBBLICI E SERVIZI A RETE

IL CONSIGLIERE ANZIANO
GIUSEPPE ZADALAMENTI

IL PRESIDENTE DEL C.C.
SALVATORE SGROI

Il Segretario Generale
Dott. Alessandro G. Iotta

PROGRAMMA TRIENNALE DELLE OPERE PUBBLICHE 2013 – 2015

SCHEDA N. 2B

Il Capo Ripartizione IV
(Ing. Antonino Ruffino)

Il Sindaco
(Rag. Giuseppe Agrusa)

SCHEDA 2B: PROGRAMMA TRIENNALE 2013 – 2015						
DELL'AMMINISTRAZIONE COMUNALE DI CARINI						
ELENCO DEGLI IMMOBILI DA TRASFERIRE						
art. 53, commi 6 e 7, del decreto legislativo n. 163/2006						
ELENCO DEGLI IMMOBILI DA TRASFERIRE art. 53, commi 6 e 7, del decreto legislativo n. 163/2006						
Rif. Inter.	Descrizione Immobile	Solo diritto di superficie	Plena Proprietà	Arco temporale di validità del Programma - Valore Stimato		
				I Anno	II Anno	III Anno
	Via Rosolino Pilo, 18 (MU - p.la V)		x	€. 121.500,00		
	Via Rosolino Pilo (stanza adiacente gioielleria) - (MU - p.la 1883)		x	€. 23.000,00		
	Via San Giuseppe (MU - p.la 364)		x	€. 208.000,00		
	P.zza Matteotti (Distributore ESSO) (MU - p.la 2007)		x	€. 125.500,00		
	Corso Italia 49 (Distributore ENI) (Fg. 26 - p.la 1526)		x	€. 99.000,00		
	P.zza Vittoria (Distributore Q8) (Fg. 6 - p.la 3716)		x	€. 80.800,00		
	Via Palermo (Distributore IP) (Fg. 25 p.la 769)		x	€. 315.000,00		
Totale				€. 851.300,00		

Il Responsabile del Programma





ALLEGATO AD ATTO C.C. N. 218 DEL 30/12/2013

CITTÀ DI CARINI

PROVINCIA DI PALERMO

RIPARTIZIONE IV - LAVORI PUBBLICI E SERVIZI A RETE

IL CONSIGLIERE VILIANO
GIUSEPPE BADALAMENTI

IL PRESIDENTE DEL C.C.
SALVATORE SCROF

Il Segretario Generale
Dott. Alessandra G. Potta

PROGRAMMA TRIENNALE DELLE OPERE PUBBLICHE 2013 – 2015

SCHEDA N. 3 ELENCO ANNUALE

Il Capo Ripartizione IV
(Ing. Antonino Ruffino)



Il Sindaco
(Rag. Giuseppe Agrusa)

15 APR. 2013

SCHEDA 3: PROGRAMMA TRIENNALE 2013 – 2015

DELL'AMMINISTRAZIONE COMUNALE DI CARINI

ELENCO ANNUALE 2013

Codice Interno Amm. ne	Codice Unico Intervento (CUI)	CUP	DESCRIZIONE DELL'INTERVENTO	C P V	Responsabile del procedimento		Importo Annualità	Importo totale intervento (€)	Finalità	Conformità		Priorità	Stato progettazione		Tempi di Esecuzione	
					Cognome	Nome				Urb. (S/N)	Amb. (S/N)		Trim/anno o inizio lavori	Trim/anno fine lavori		
1		D29H10000030006	Lavori di costruzione di una scuola di n. 10 aule da realizzare in C.da Bivio Foresta. - Progetto definitivo di € 5.691.400,00 - E' in corso di appalto il 1° stralcio esecutivo funzionale di € 3.116.000,00 finanziato in parte con fondi statali e in parte con mutuo Cassa DD. e PP. con ammortamento a carico del Comune		Evola	Filippo		3.116.000,00	MIS	S	S	1	PE	2013	2015	
2		D29D12000190009	Lavori di completamento della fognatura di via S. Anna dalla sezione terminale, del tratto realizzato dalla SIS, alla SS 113. L'intervento è in fase di appalto con finanziamento a carico del bilancio comunale		Ruffino	Antonino		320.000,00	MIS	S	S	1	PE	2013	2014	
3		D28H12000070005	Progetto per il risparmio energetico e la produzione di energie rinnovabili presso le scuole comunali. (Scuola Media S. Calderone) - Progetto esecutivo di € 3.953.909,00 - Opera finanziata con i fondi del P.O. FESR 2007 - 2013 in fase di affidamento dell'appalto		Ferranti	Maurizio		3.953.909,00	MIS	S	S	1	PE	2013	2015	
4		D23C080000000004	Lavori per la realizzazione dei collettori H ed M nella variante al P.A.R.F.- Progetto Esecutivo finanziato dal ministero per far fronte alla procedura di infrazione relativa all'inquinamento del mare		Ruffino	Antonino		2.138.529,32	MIS	S	S	1	PE	2013	2015	

Codice Interno Amm.ine	Codice Unico Intervento (CUI)	C U P	DESCRIZIONE DELL'INTERVENTO	C P V	Responsabile del procedimento		Importo Annualità	Importo totale intervento (€)	Finalità	Conformità		Priorità	Stato progettazione approvata		Tempi di Esecuzione	
					Cognome	Nome				Urb. (S/N)	Amb. (S/N)		Trim/anno o inizio lavori	2013	2014	Trim/anno fine lavori
5			Realizzazione di due impianti fotovoltaici: uno sull'edificio scolastico di via Elba l'altro sulla palestra di via Ischia, dell'importo complessivo previsto di € 247.172,66 - Progetto esecutivo in attesa del finanziamento dal GAL Realizzazione di area mercatale, del Castello A.T.S. Comune di Carini, Giardinello e Torretta presso territorio di Carini dell'importo complessivo previsto di € 241.442,43 - Progetto esecutivo in attesa del finanziamento dal GAL		Passalacqua	Gaspare		250.000,00	MIS	S	S	1	PE	2013	2014	
6			Lavori di manutenzione straordinaria, comprendente l'adeguamento ed il completamento degli impianti nonché la sistemazione esterna della scuola media S. Calderone. - Progetto esecutivo € 542.000,00 - L'opera è stata cofinanziata da Stato - Regione - Comune, si è in attesa del decreto di finanziamento		Passalacqua	Gaspare		240.000,00	MIS	S	S	1	PE	2013	2014	
7			Lavori per la realizzazione di un parcheggio a servizio del centro storico e della zona di Piano Agliastrelli, da ubicare nell'area di proprietà comunale compresa tra la Via Palermo e la Via L. Pirandello - Progetto definitivo - importo complessivo € 8.350.000,00 - Opera inserita nel PIST del P.O. FESR 2007 - 2013 da finanziare con i fondi jessica della BEI		Placenti	Santo		542.000,00	MIS	S	S	1	PE	2013	2015	
8					Cracchiolo	Antonino		8.300.000,00	MIS	S	S	1	PE	2013	2015	
							TOTALE	18.860.438,32								

ALLEGATO AD ATTO C.C. N. 218 DEL 30/12/2013



CITTÀ DI CARINI

PROVINCIA DI PALERMO

RIPARTIZIONE IV - LAVORI PUBBLICI E SERVIZI A RETE

IL CONSIGLIERE FINANZIARIO
GIUSEPPE MENTI

IL PRESIDENTE DEL C.C.
SALVATORE SGROÌ

Il Segretario Generale
Dott. Alessandro G. Liotta

PROGRAMMA TRIENNALE DELLE OPERE PUBBLICHE 2013 – 2015

COROGRAFIE

Il Capo Ripartizione IV
(Ing. Antonino Ruffino)

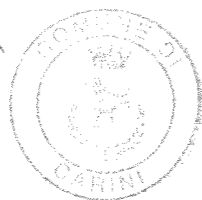

15 APR. 2013

Il Sindaco
(Rag. Giuseppe Agrusa)

Città di Carini	Numero Progressivo
Provincia di Palermo	1
Lavori di costruzione di una scuola di n.10 aule in Contrada Bivio Foresta	scala 1:5000



Città di Carini

Numero Progressivo

Provincia di Palermo

2

Lavori di completamento della fognatura di via S. Anna dalla sezione terminale, del tratto realizzato dalla SIS, alla SS 113

scala 1:25000

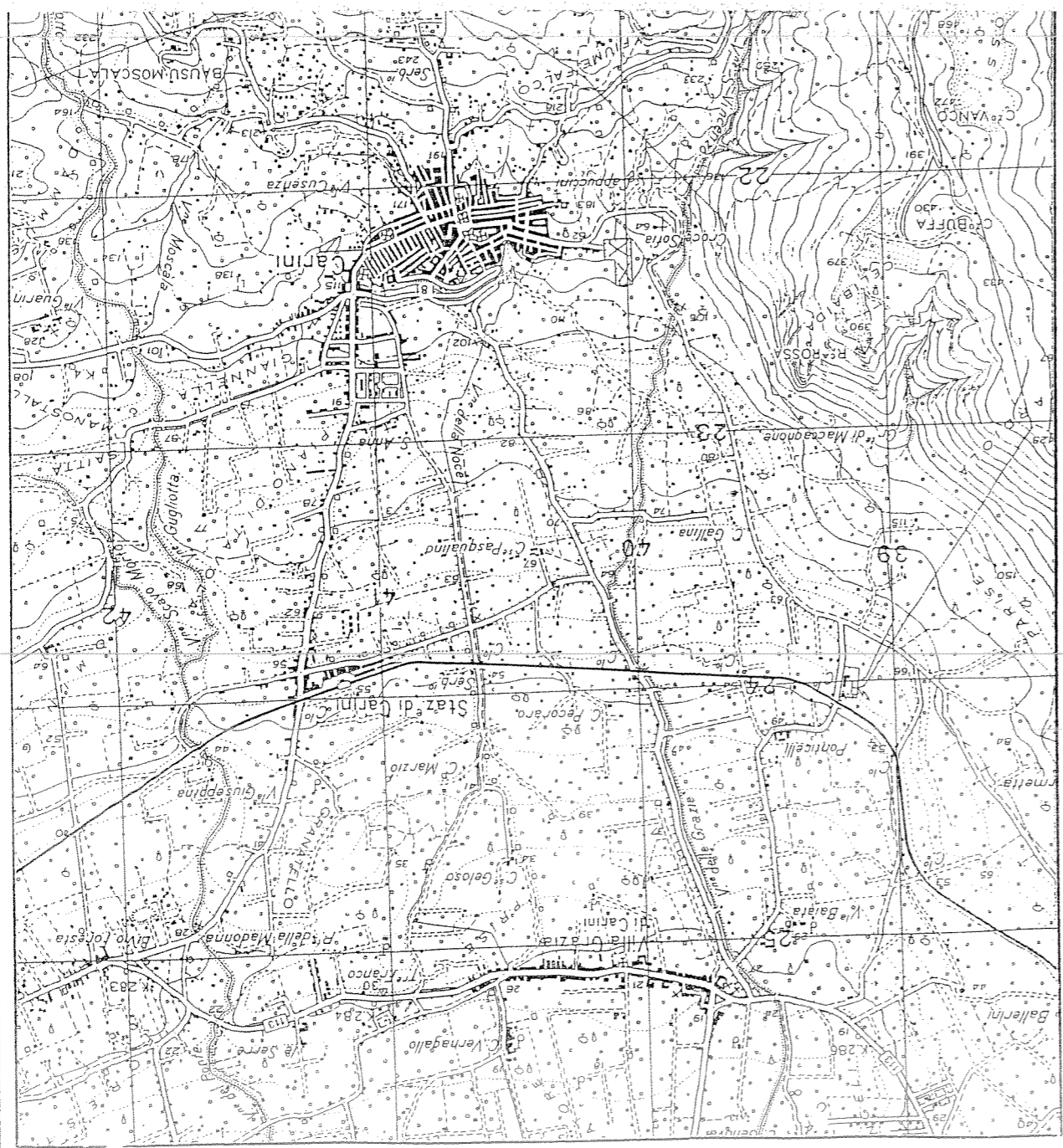

Città di Carini	Numero Progressivo
Provincia di Palermo	3
Progetto per il risparmio energetico e la produzione di energie rinnovabili presso le scuole comunali. (Scuola Media S. Calderone)	scala 1:5000

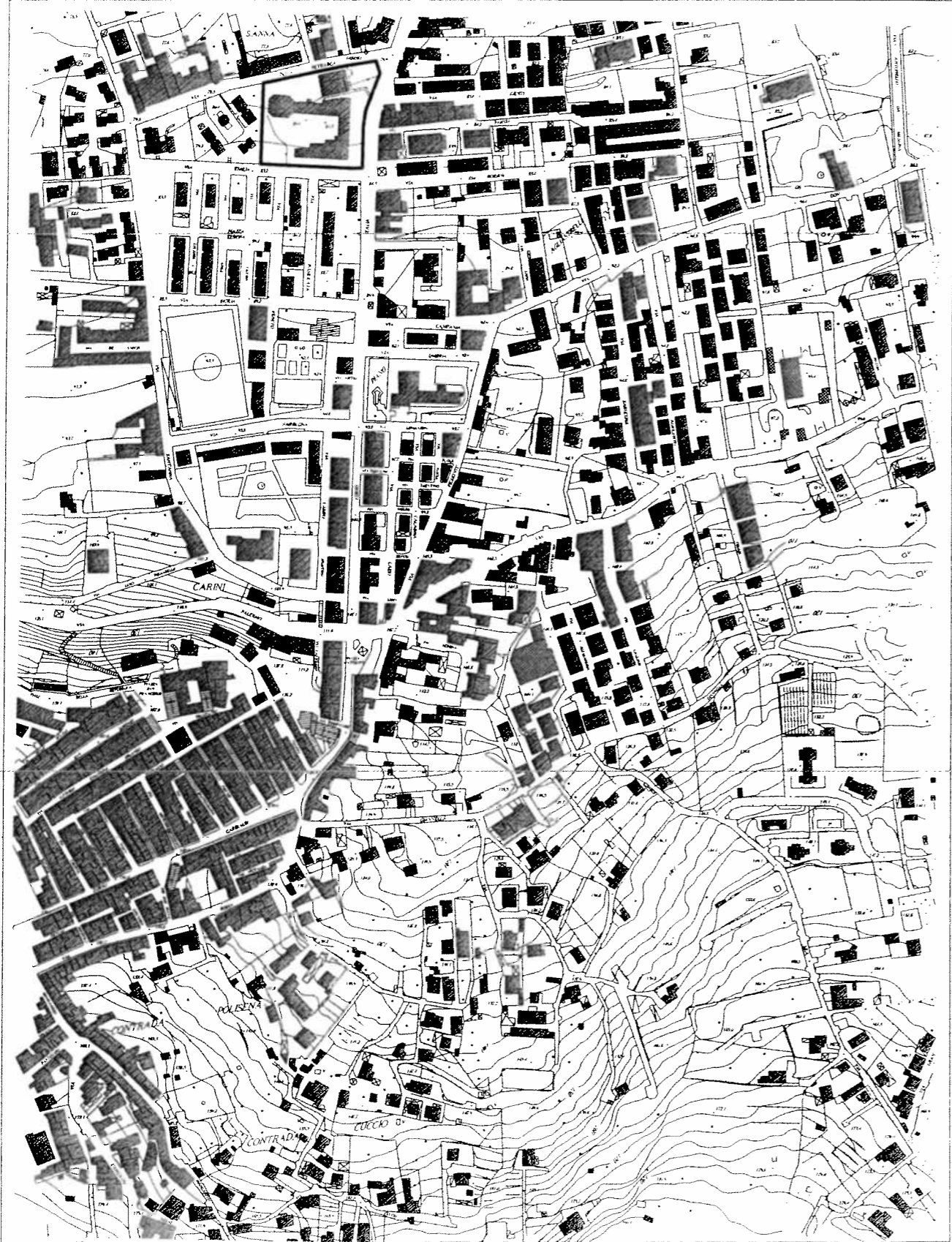

Città di Carini

Numero Progressivo

Provincia di Palermo

4

Lavori per la realizzazione dei collettori H ed M nella variante al
P.A.R.F.

scala 1:25000



Città di Carini	Numero Progressivo
Provincia di Palermo	5
Realizzazione di due impianti fotovoltaici: uno sull'edificio scolastico di via Elba l'altro sulla palestra di via Ischia	scala 1:5000

Realizzazione in scala 1:5000

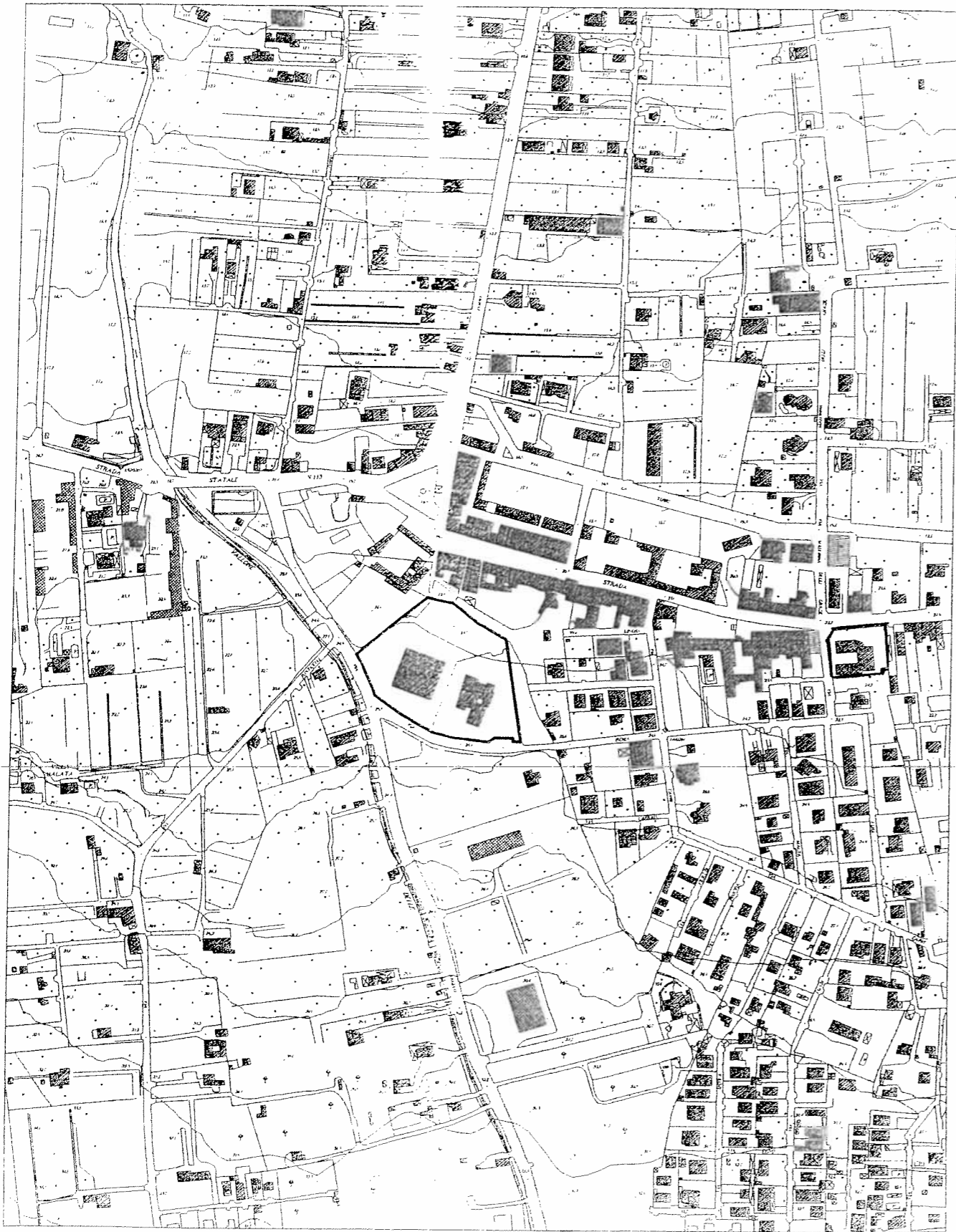

Città di Carini

Numero Progressivo

Provincia di Palermo

6

Realizzazione di area mercatale, del Castello A.T.S. Comune di Carini,
Giardinello e Torretta presso territorio di Carini

scala 1:5000

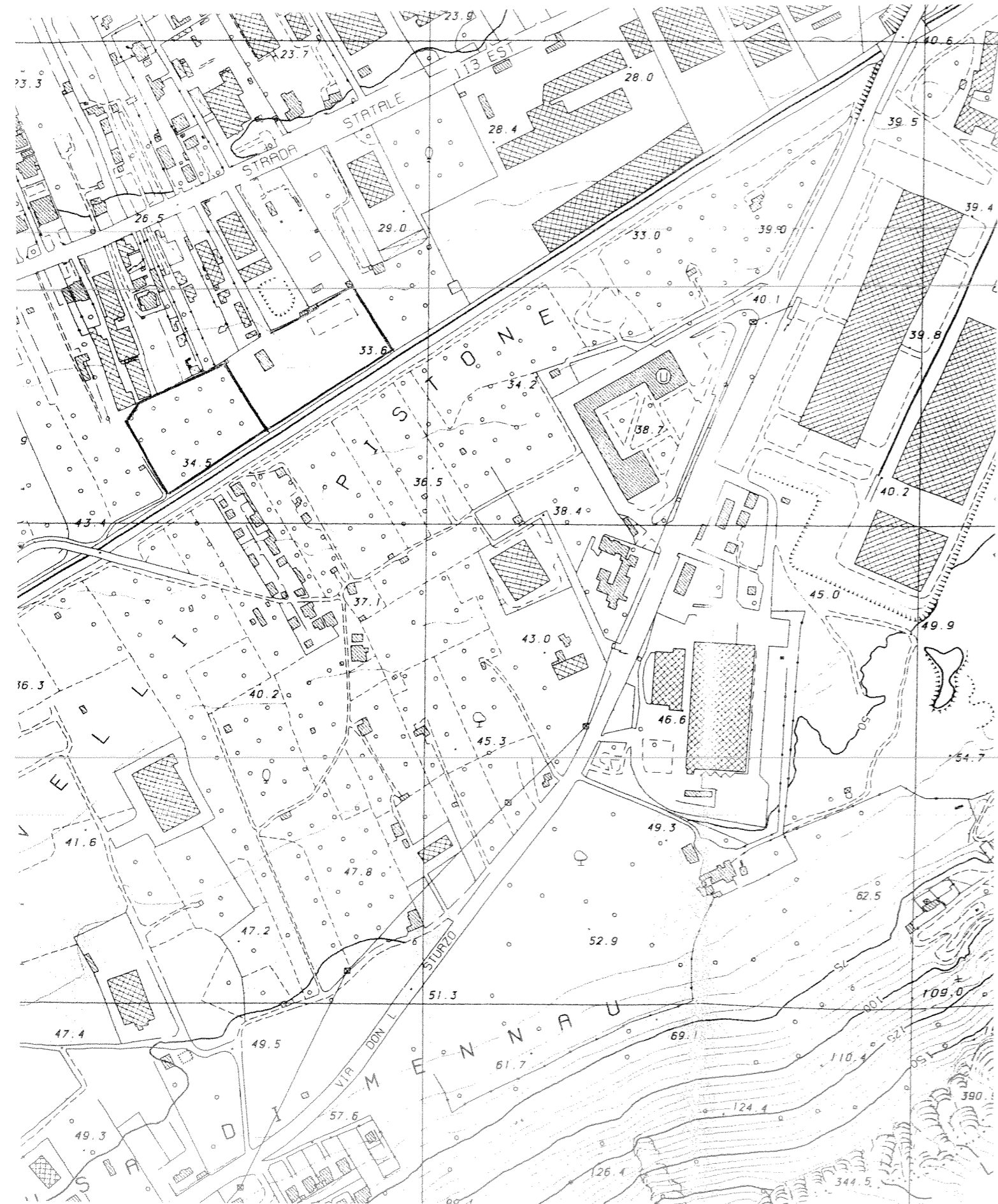

Città di Carini

Numero Progressivo

Provincia di Palermo

7

Lavori di manutenzione straordinaria, comprendente l'adeguamento ed il completamento degli impianti nonché la sistemazione esterna della scuola media S. Calderone

scala 1:5000

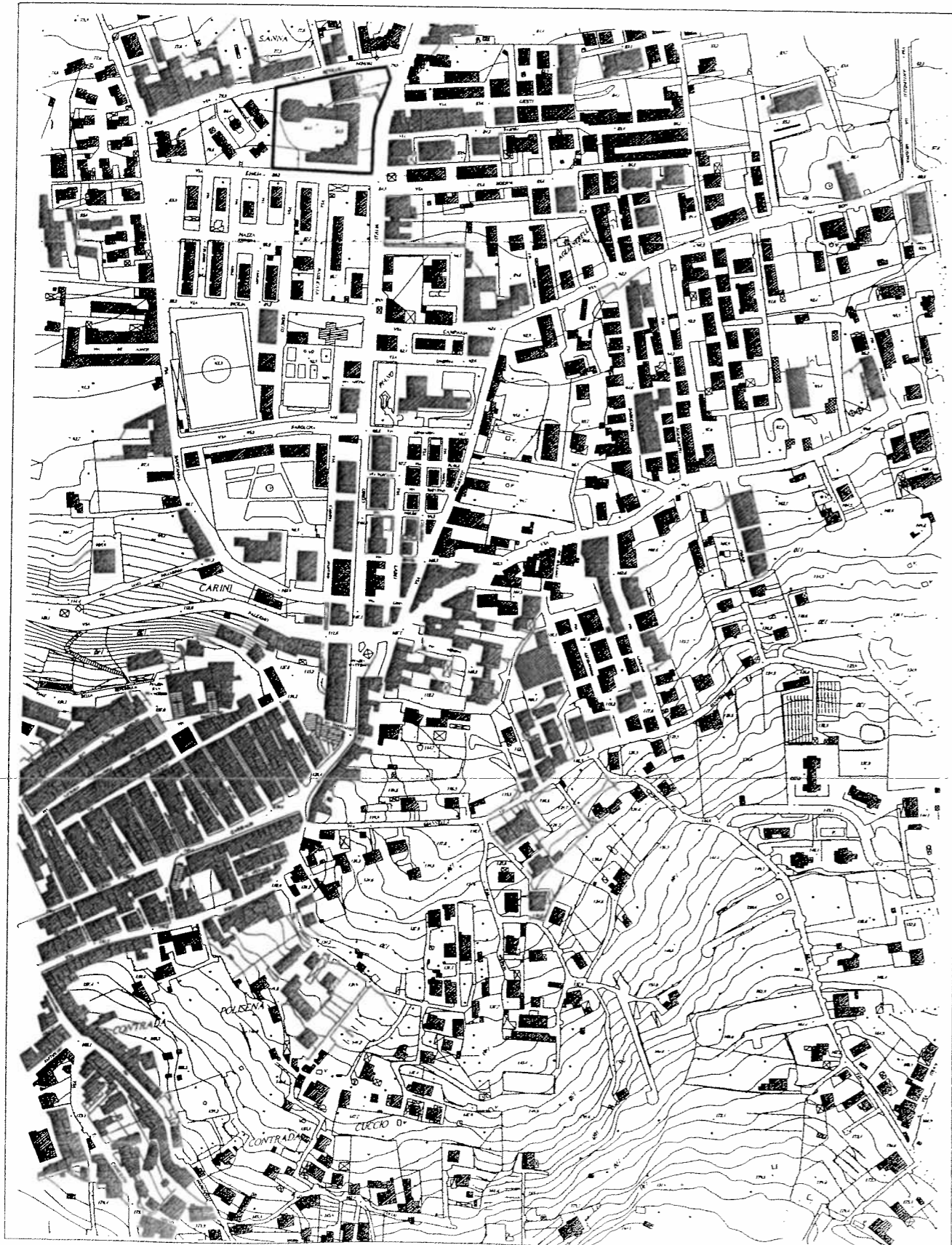

Città di Carini	Numero Progressivo
Provincia di Palermo	8
Lavori per la realizzazione di un parcheggio a servizio del centro storico e della zona di Piano Agliastrelli, da ubicare nell'area di proprietà comunale compresa tra la Via Palermo e la Via L. Pirandello	scala 1:5000

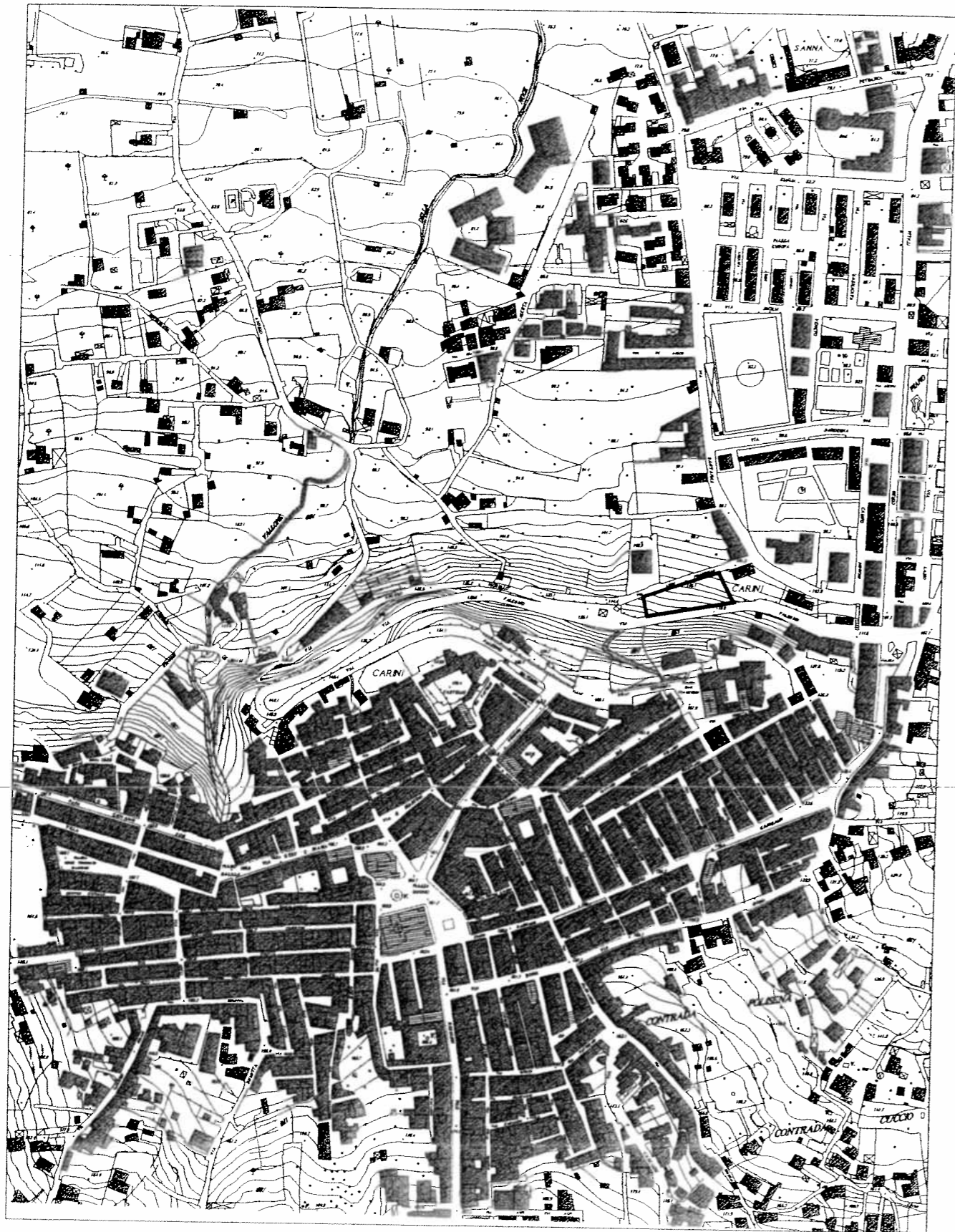

Città di Carini

Provincia di Palermo

Lavori di adeguamento alle norme antinfortunistiche e antincendio
dell'Istituto comprensivo G.Falcone

Numero Progressivo

9

scala 1:5000

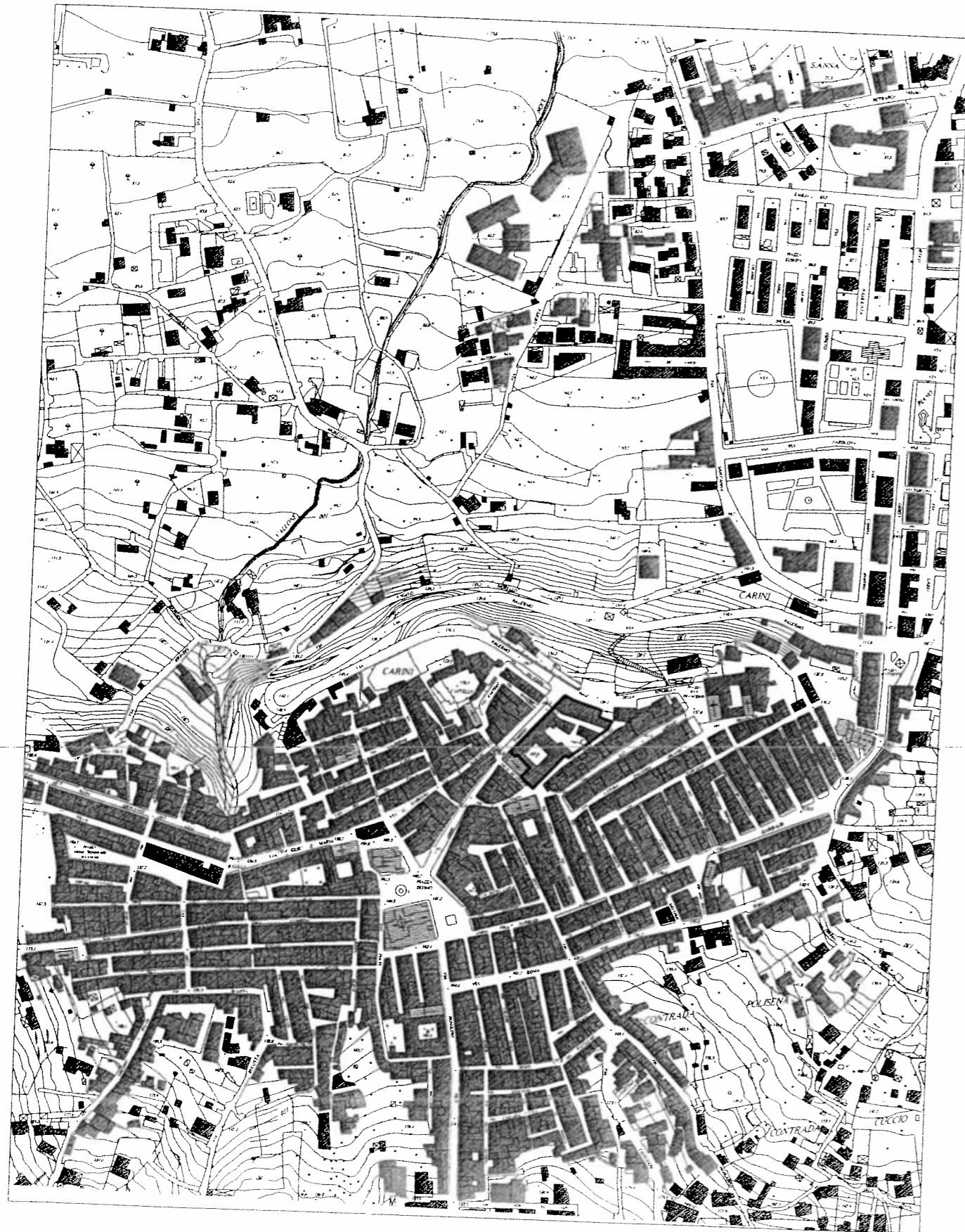

Città di Carini	<i>Numero progressivo</i>
Provincia di Palermo	Numero Progressivo
Lavori di adeguamento del plesso scolastico L. Lanza,	10
	scala 1:5000

Planimetria sc. 1: 5.000

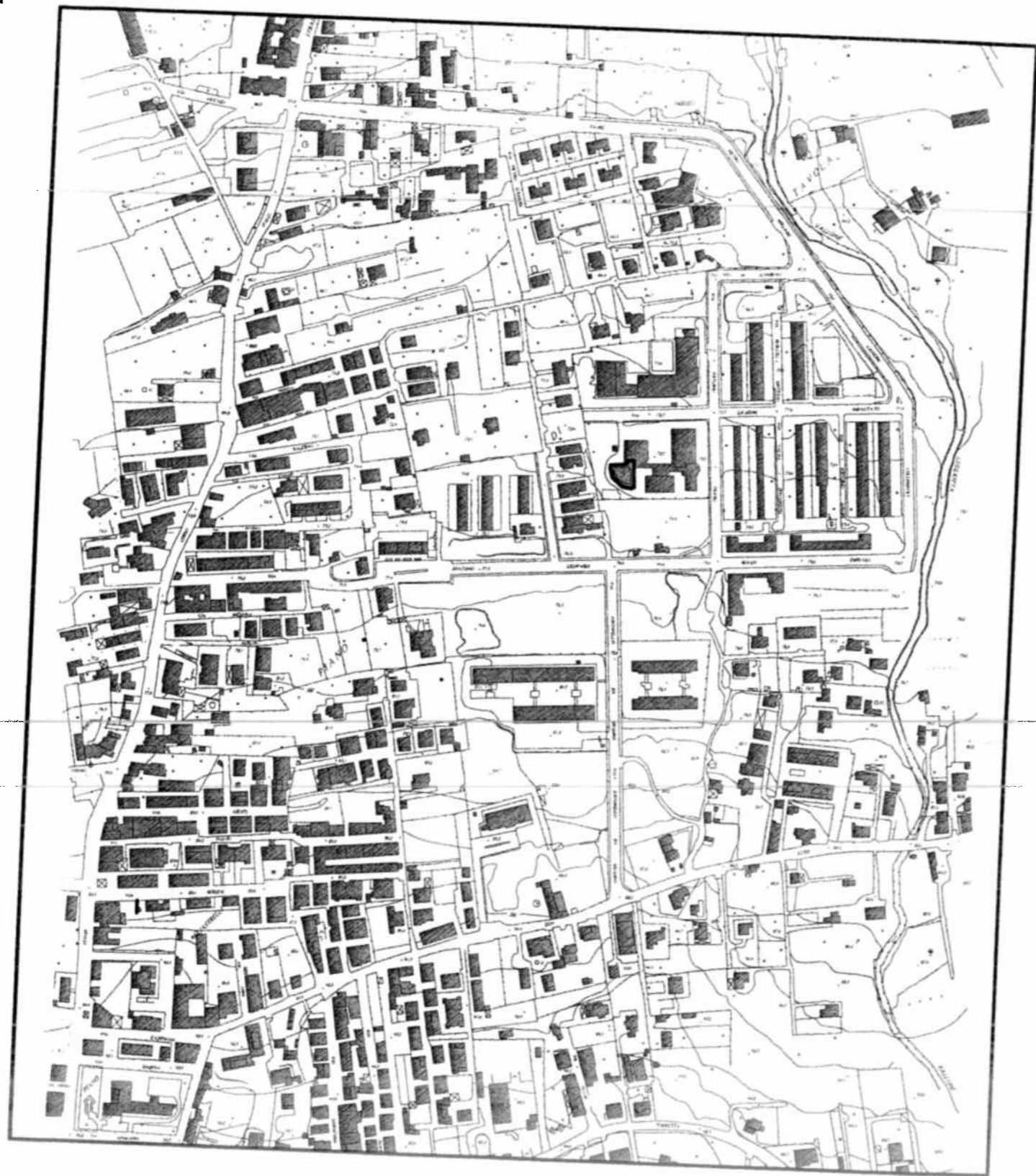

Città di Carini	Numero Progressivo
Provincia di Palermo	11
Lavori di adeguamento e realizzazione campetti per lo sport nell'area dell'istituto scolastico Calderone	scala 1:5000

Planimetria sc. 1:5.000

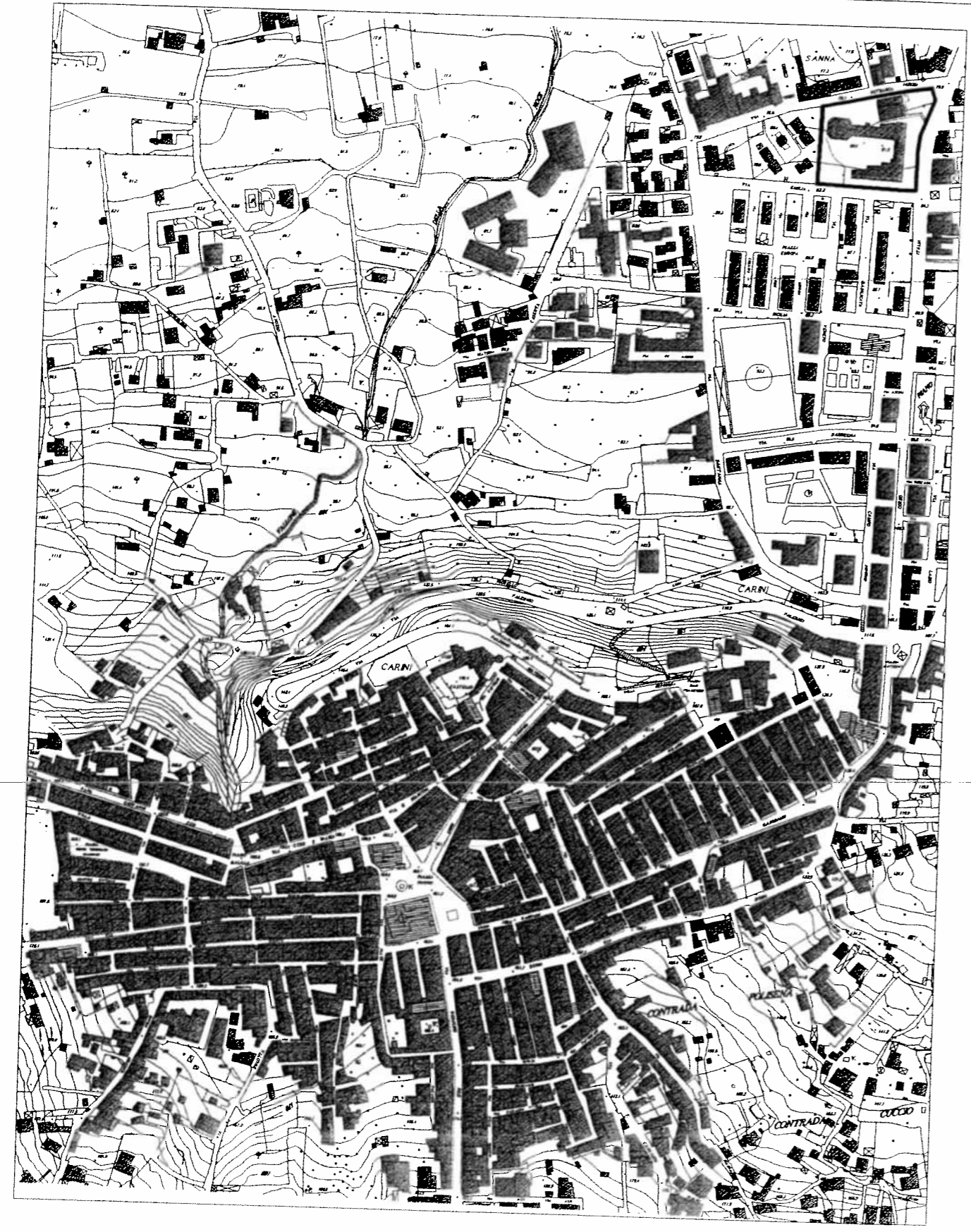

Città di Carini

Numero Progressivo

Provincia di Palermo

12

Lavori di adeguamento e realizzazione impianto fotovoltaico sulla copertura dell'istituto scolastico R.Guttuso, plesso di via Ischia

scala 1:5000

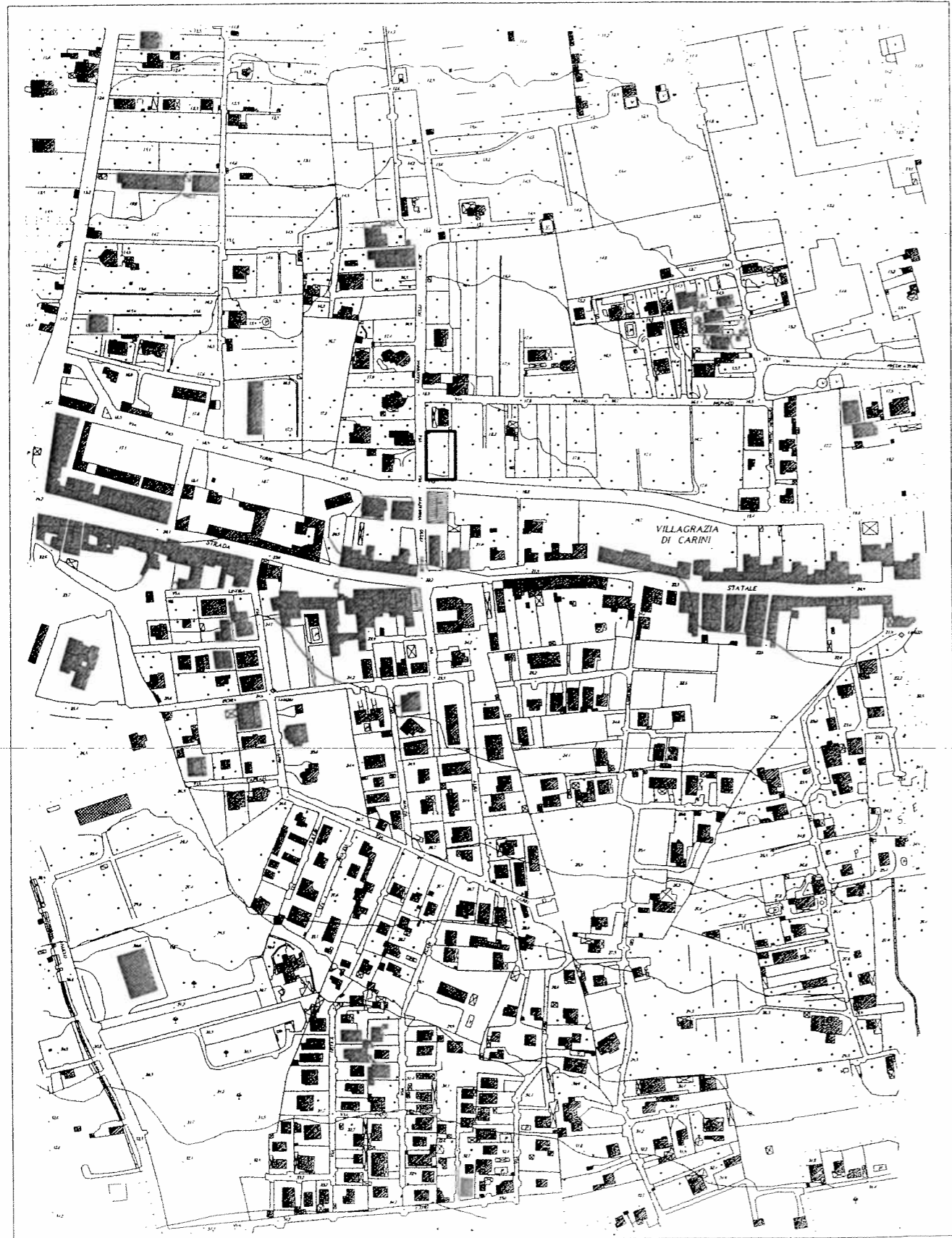

Città di Carini	Numero Progressivo
Provincia di Palermo	13
Lavori di ampliamento del cimitero comunale -	scala 1:5000



Città di Carini	Numero Progressivo
Provincia di Palermo	14
Lavori per la realizzazione di un percorso pedonale di collegamento tra la Via Sant'Anna angolo Via Sicilia e Piazza San Francesco. -	scala 1:2000

F. 1/10000

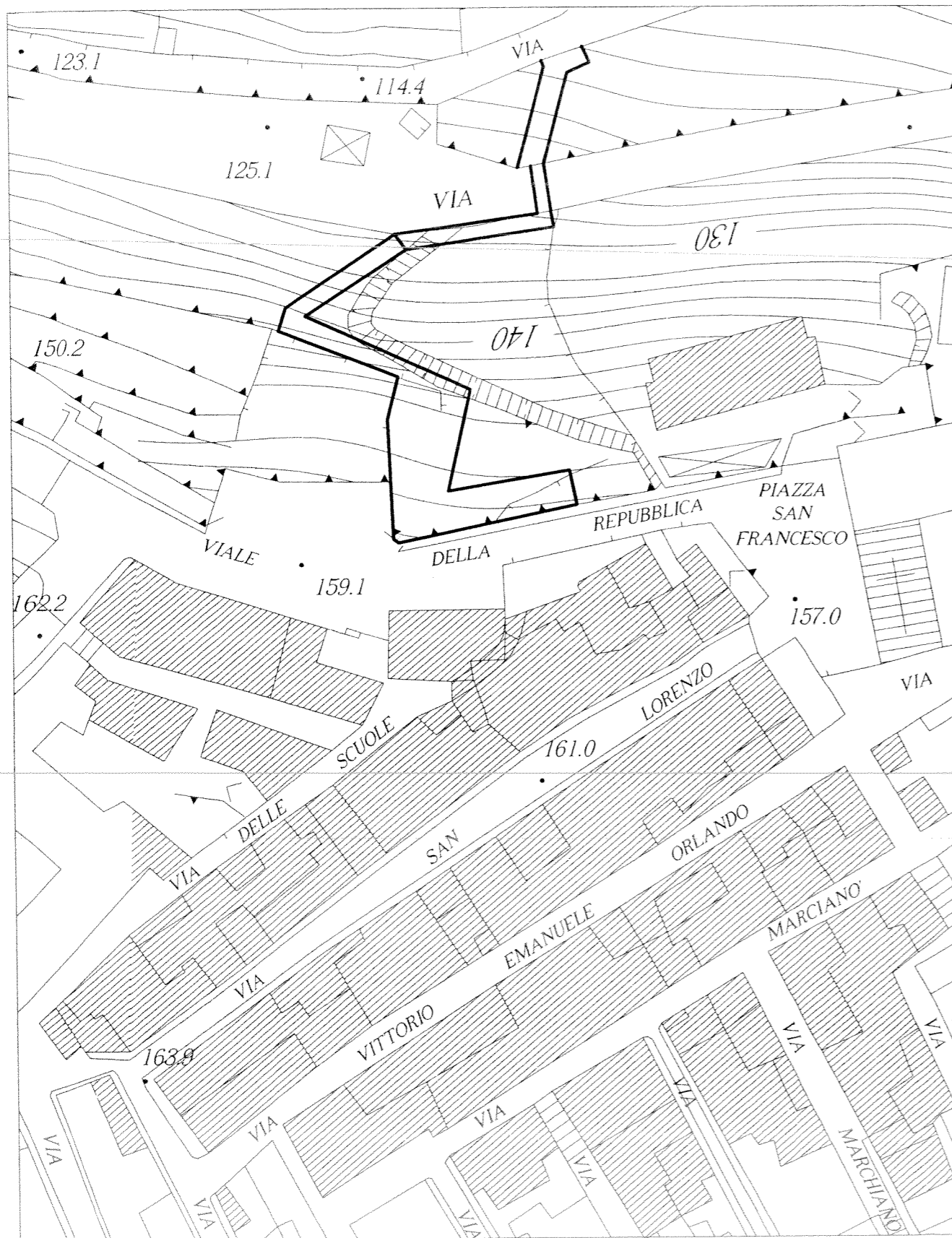

Città di Carini	Numero Progressivo
Provincia di Palermo	15
Lavori di bonifica e consolidamento del terrapieno e relativo muro di contenimento sottostante il piazzale della Repubblica in località Roccazzello -	scala 1:2000

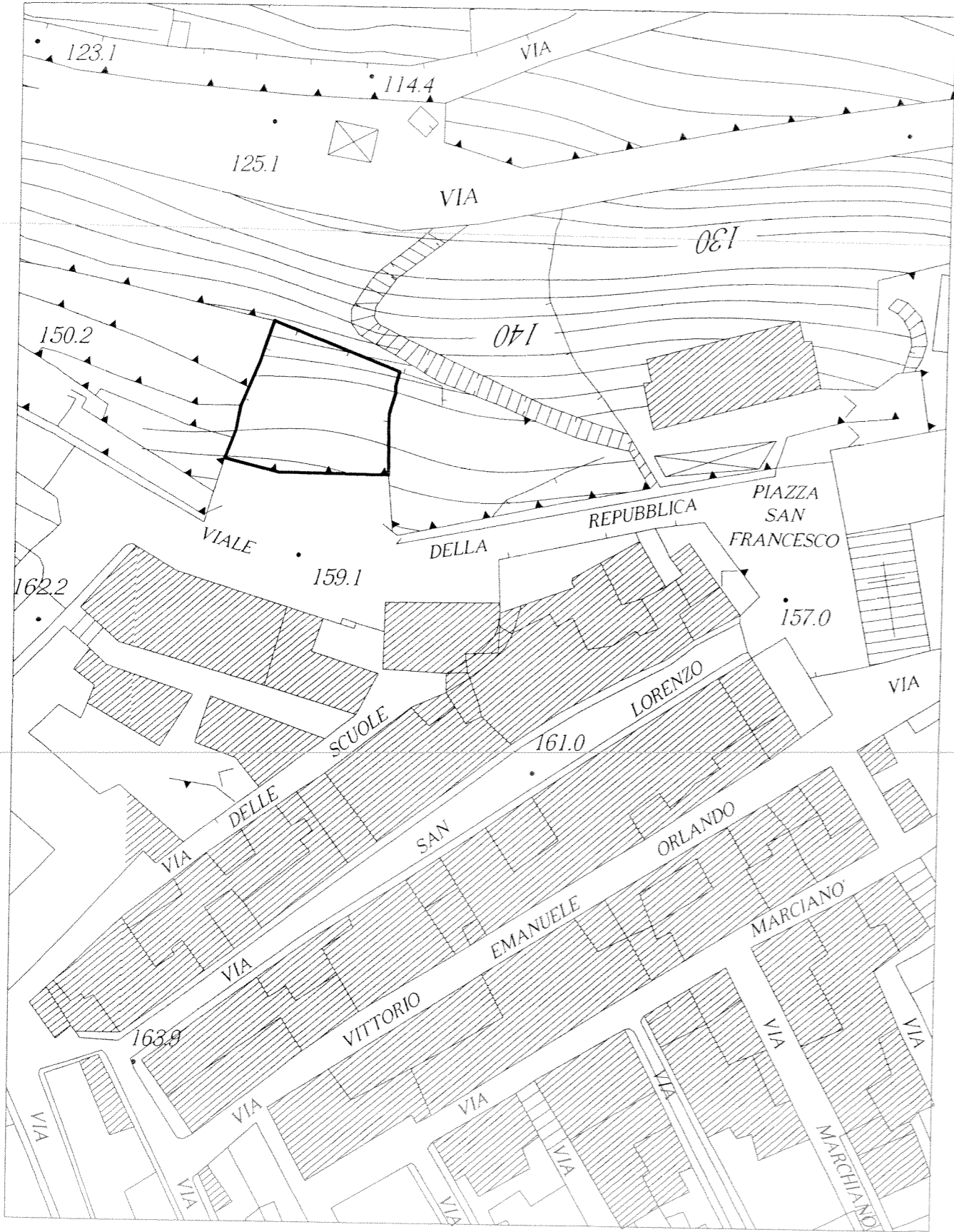

Città di Carini

Numero Progressivo

Provincia di Palermo

16

Riqualificazione e valorizzazione turistica di alcune vie del centro urbano, Piazza San Francesco e viale della Repubblica.

scala 1:5000



Città di Carini

Numero Progressivo

Provincia di Palermo

17

Riqualificazione e valorizzazione turistica di alcune vie del centro urbano, quartiere San Giuseppe e scalinate di accesso da via Palermo.

scala 1:5000



Provincia di Palermo	Numero Progressivo
Lavori di adeguamento del Campo Sportivo di Piano Agliastrelli alle normative vigenti e rifacimento del campo di giuoco con manto in erba sintetica in conformità al regolamento L.N.D.	18
	scala 1:5000



Città di Carini	Numero Progressivo
Provincia di Palermo	19
Lavori di completamento dei lavori per l'ampliamento del tronco viario in Contrada Mortilli	scala 1:10000

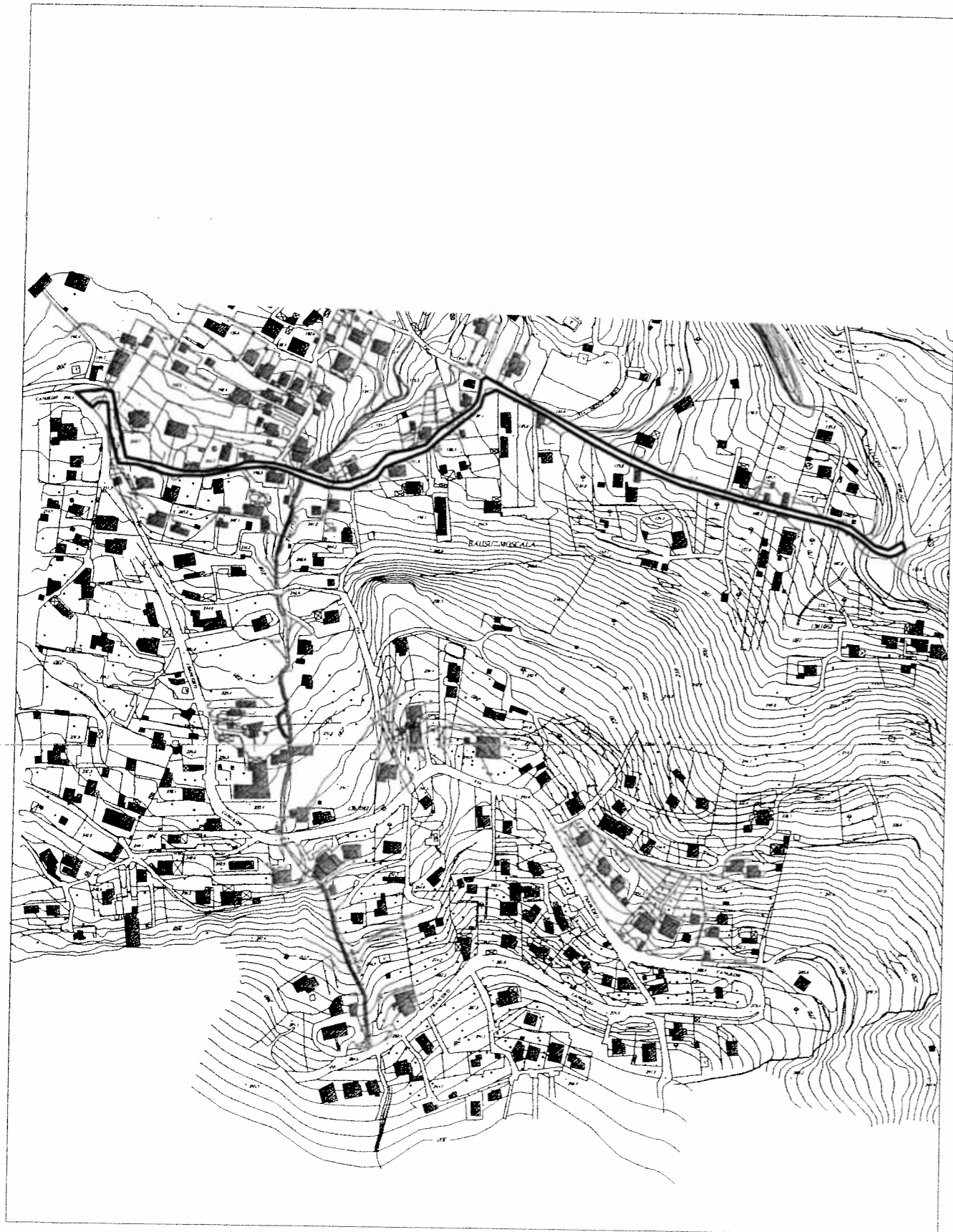

Citta di Carini

Numero Progressivo

Provincia di Palermo

20

Lavori per la realizzazione di una pista di pattinaggio e servizi annessi nell'area di proprietà comunale sita tra la via del Levante, via Ponente e via Tramontana in C.da Ciachea

scala 1:25000



Città di Carini

Numero Progressivo

Provincia di Palermo

21

Lavori di realizzazione di uno spazio espositivo protetto all'interno dell'atrio dell'ex convento San Rocco, per l'esposizione del mosaico rinvenuto in C.da S. Nicola

scala 1:5000

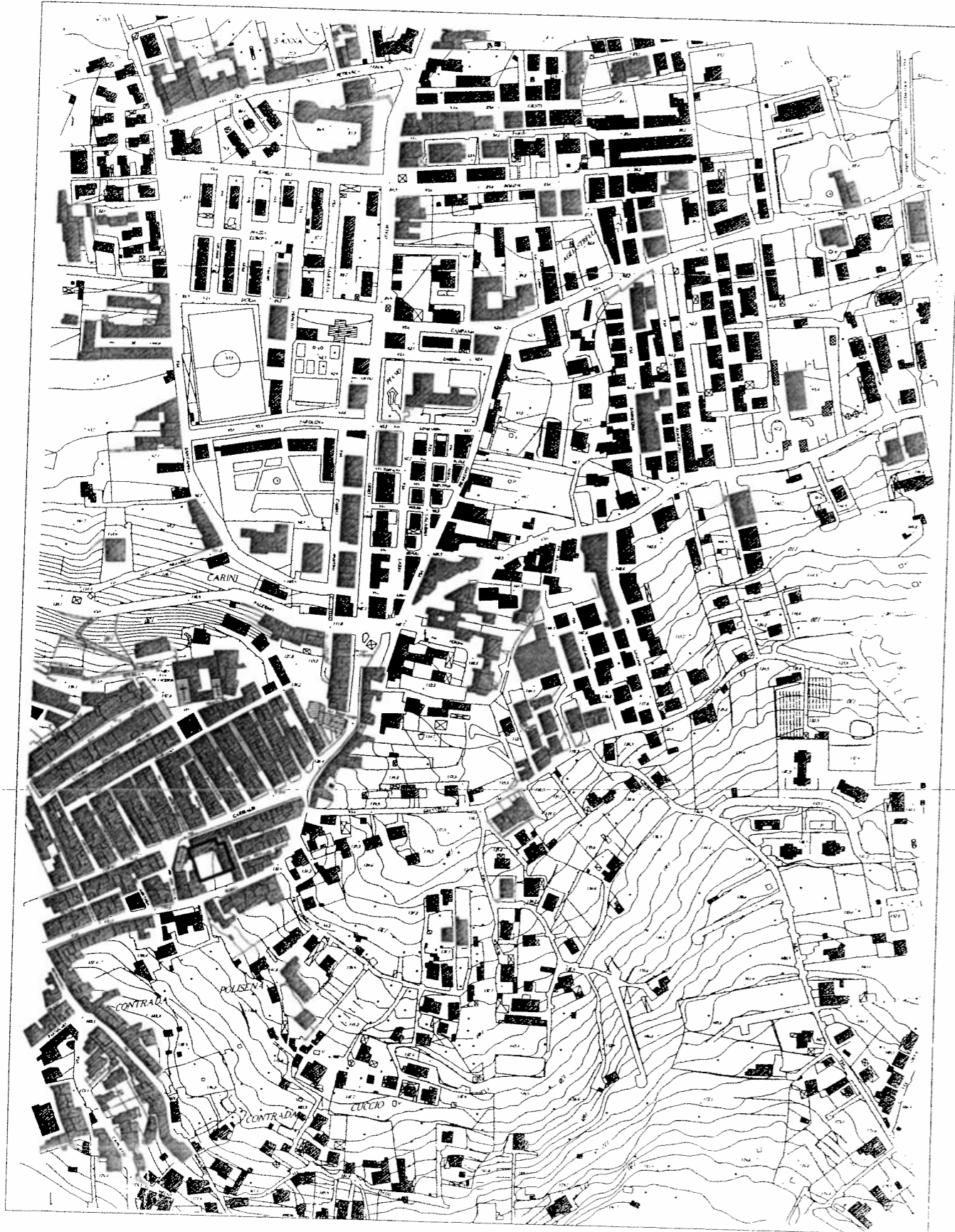

Città di Carini	Numero Progressivo
Provincia di Palermo	22
Lavori per l'ampliamento della Via Chiovaro nel tratto compreso tra la SS. 113 e la Via degli Agrumeti e realizzazione dell'impianto di pubblica illuminazione fino al tratto già realizzato.	scala 1:5000

Fiduciarità sc. 1:5000

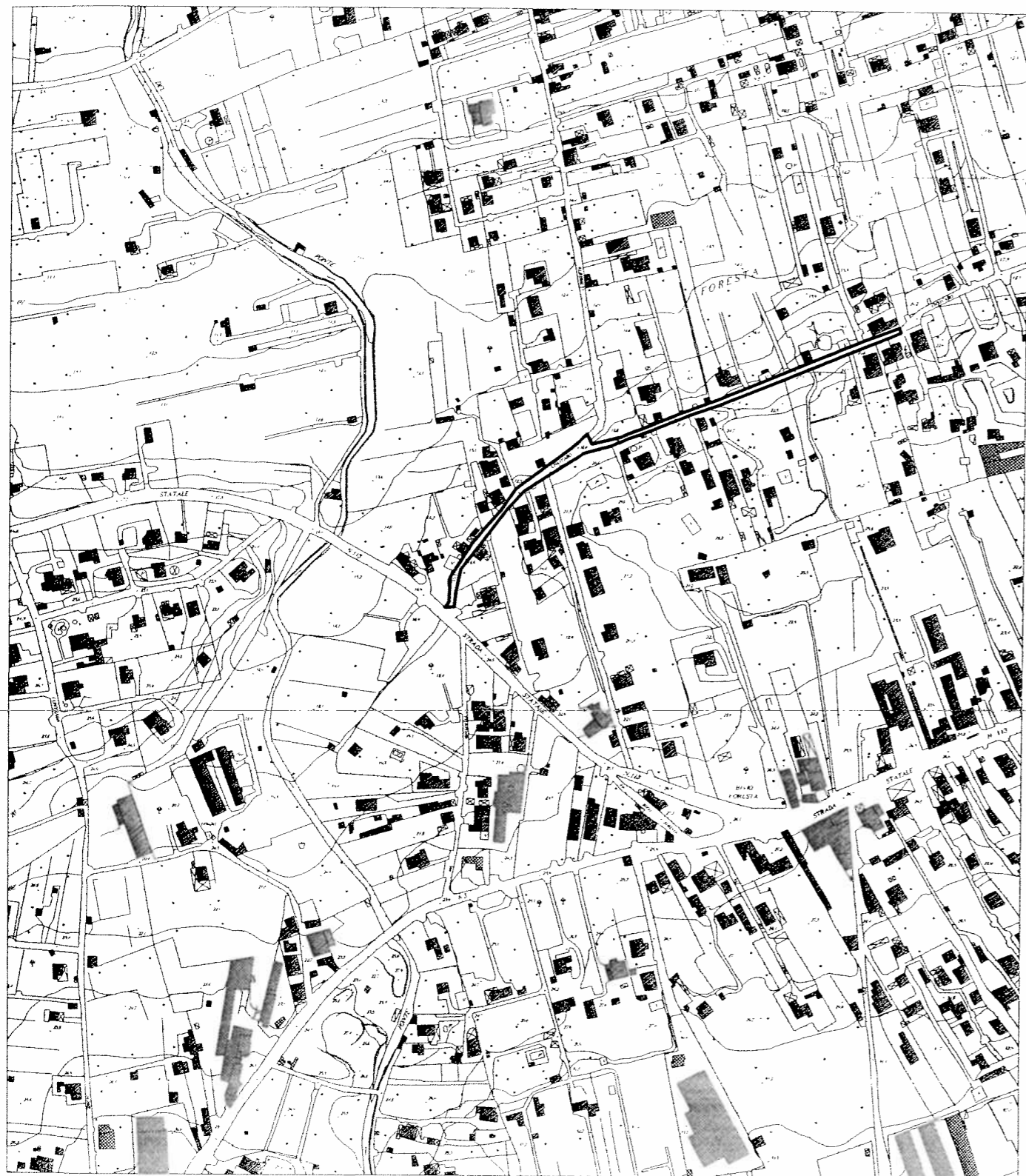

Città di Carini

Numero Progressivo

Provincia di Palermo

24

Lavori per la realizzazione del parcheggio e strada di collegamento tra la via Nazionale (all'altezza di P.zza della Regione) e la via Giovanni Paolo II Pontefice -

scala 1:5000

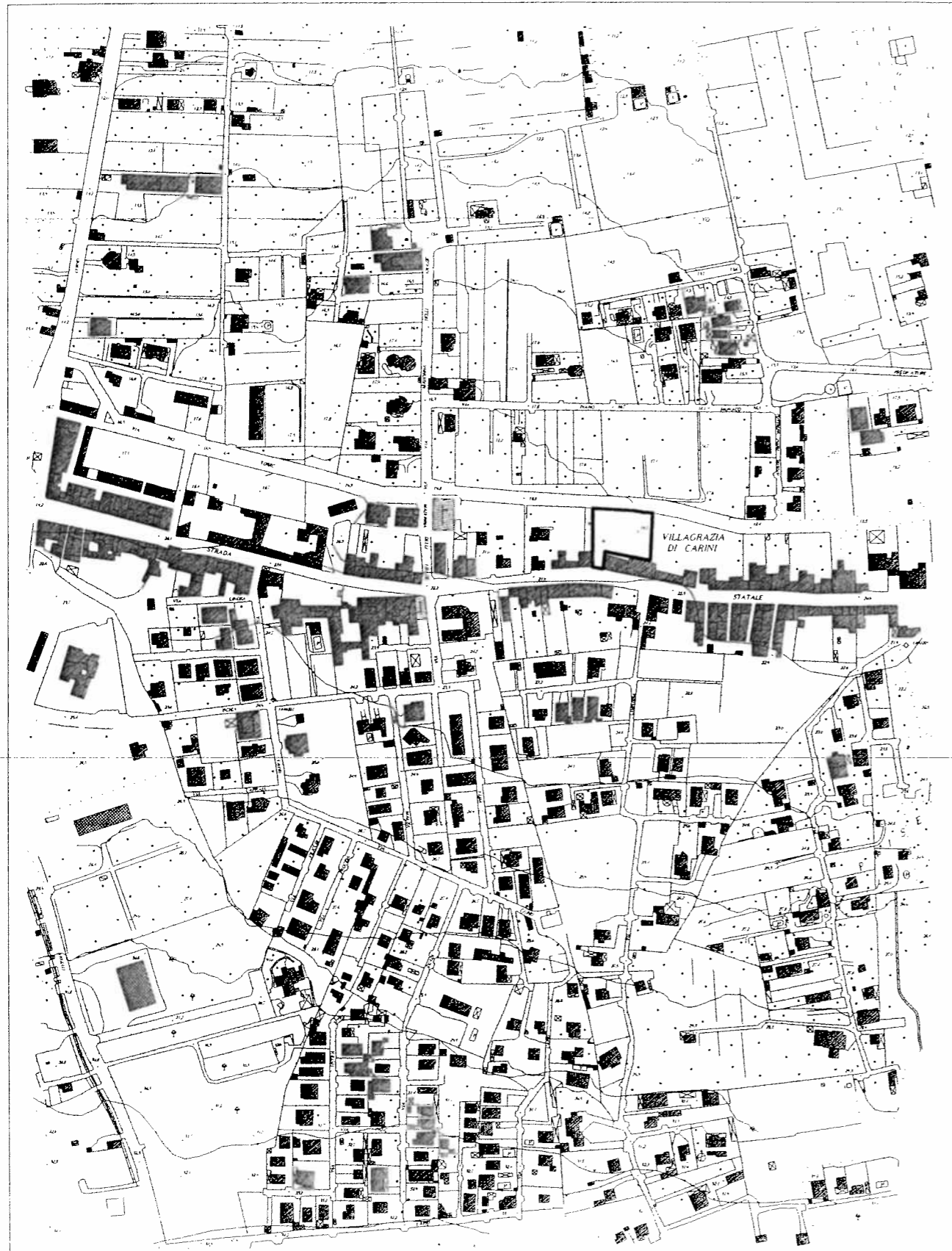

Città di Carini	Numero Progressivo
Provincia di Palermo	25
Lavori per la realizzazione del prolungamento della via Caserta tratto compreso dalla via A. Morello alla via A. Moro all'altezza del Ponte S. Vincenzo (Circonvallazione Nord-Ovest).	scala 1:5000



<p>Città di Carini</p>	<p>Numero Progressivo</p>
<p>Provincia di Palermo</p>	<p>26</p>
<p>Lavori per il prolungamento della via Caserta (in prossimità del Liceo Scientifico) alla via A. Morello.-</p>	<p>scala 1:5000</p>



Città di Carini

Numero Progressivo

Provincia di Palermo

28

Realizzazione interventi di ripristino degli elementi culturali del paesaggio agrario tradizionale presso territorio di Carini foglio di mappa n. 25 p.lla 1937,

scala 1:25000

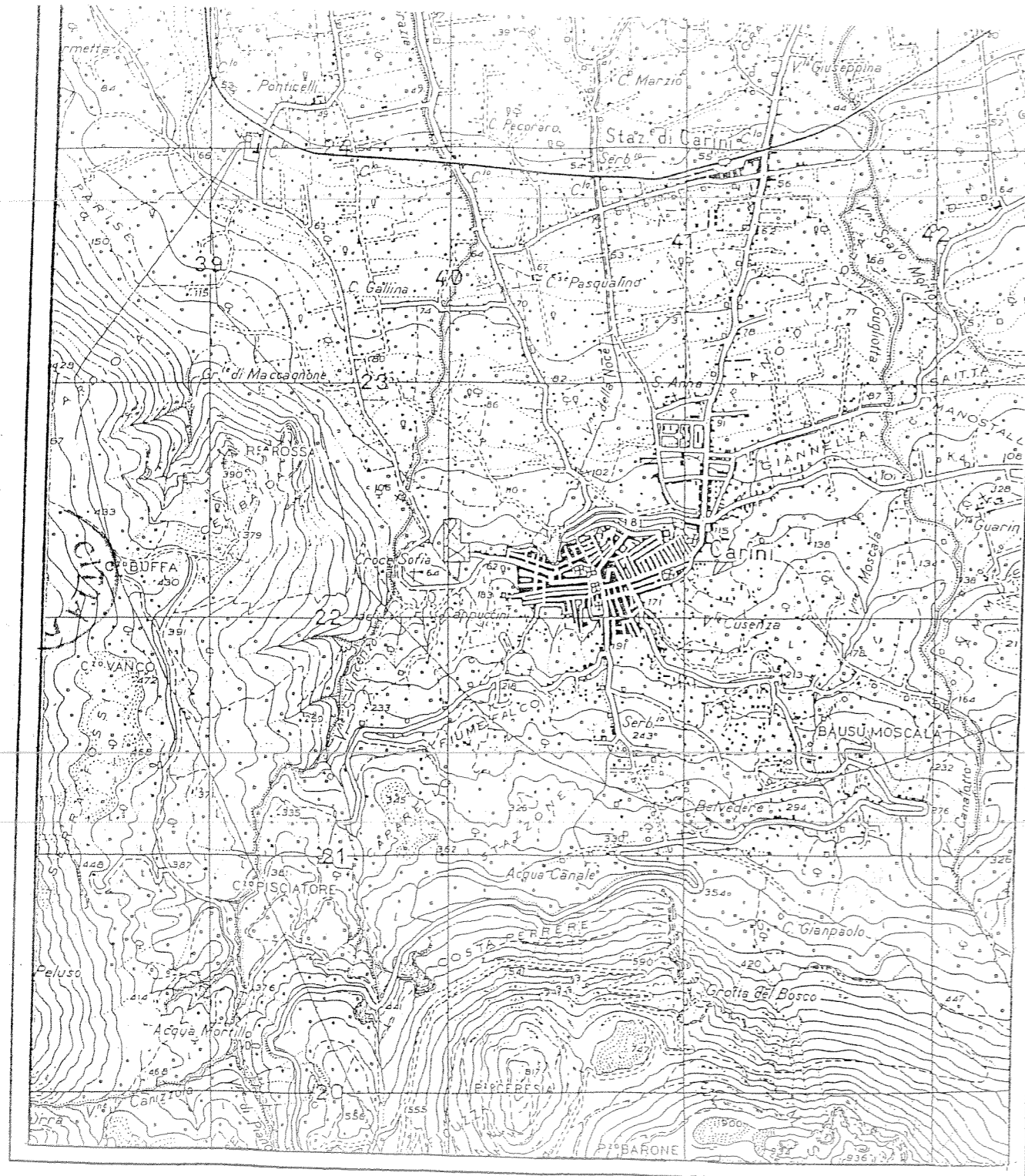

Stralcio cartina IGM sc. 1: 25.000

Città di Carini	Numero Progressivo
Provincia di Palermo	30
Lavori per la realizzazione di una piazza, nell'area di proprietà comunale prospiciente la via Madonna delle Grazie angolo via Giovanni Paolo II (ceduta a seguito lottizzazione Zagarella) -	scala 1:5000

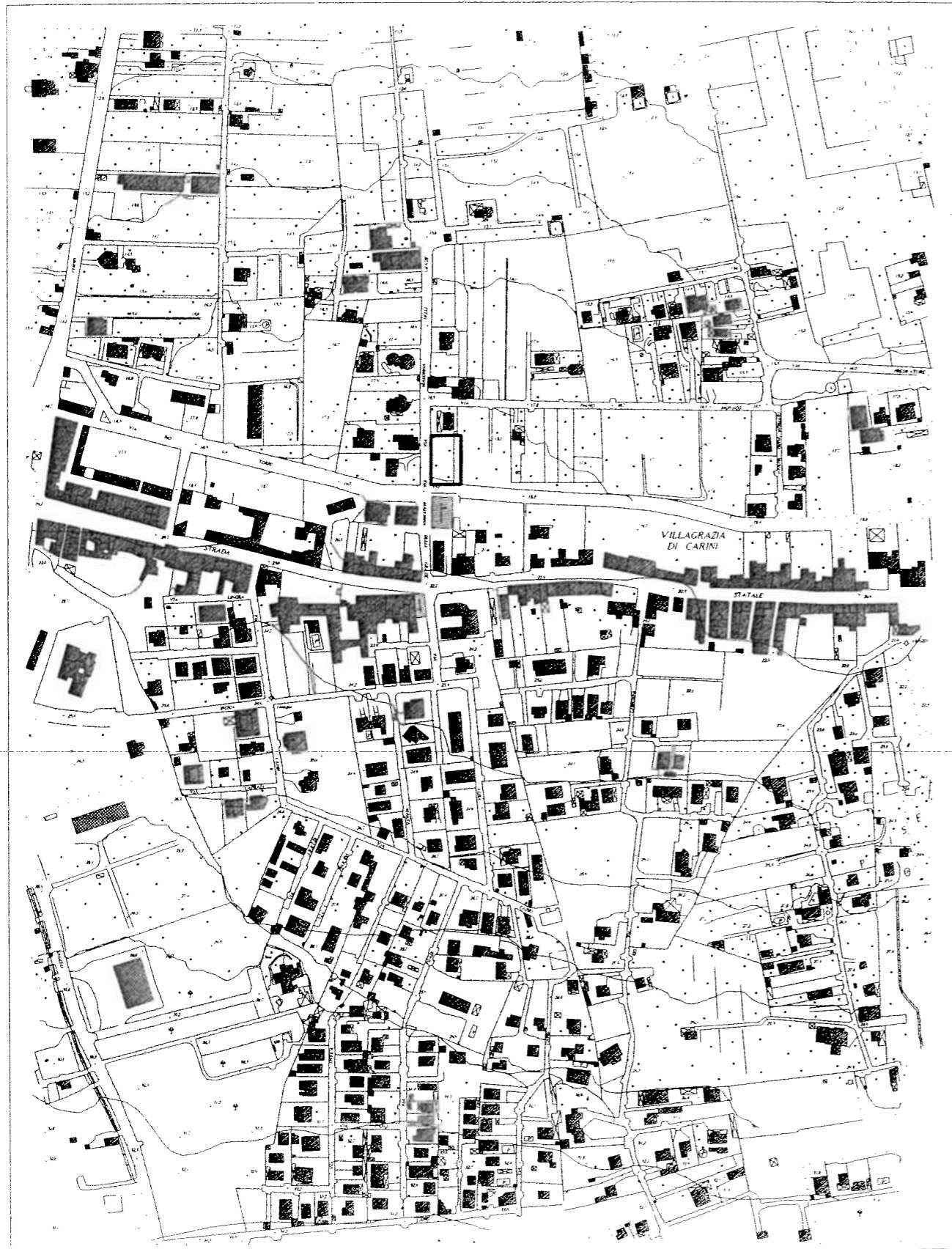

Città di Carini	Numero Progressivo
Provincia di Palermo	31
Sistemazione della rete fognante all'interno della zona a sud della Frazione di Villagrazia e realizzazione dell'impianto di pubblica illuminazione.	scala 1:5000



Città di Carini

Numero Progressivo

Provincia di Palermo

32

Lavori di realizzazione della piazza del mercatino in zona PEEP

scala 1:5000

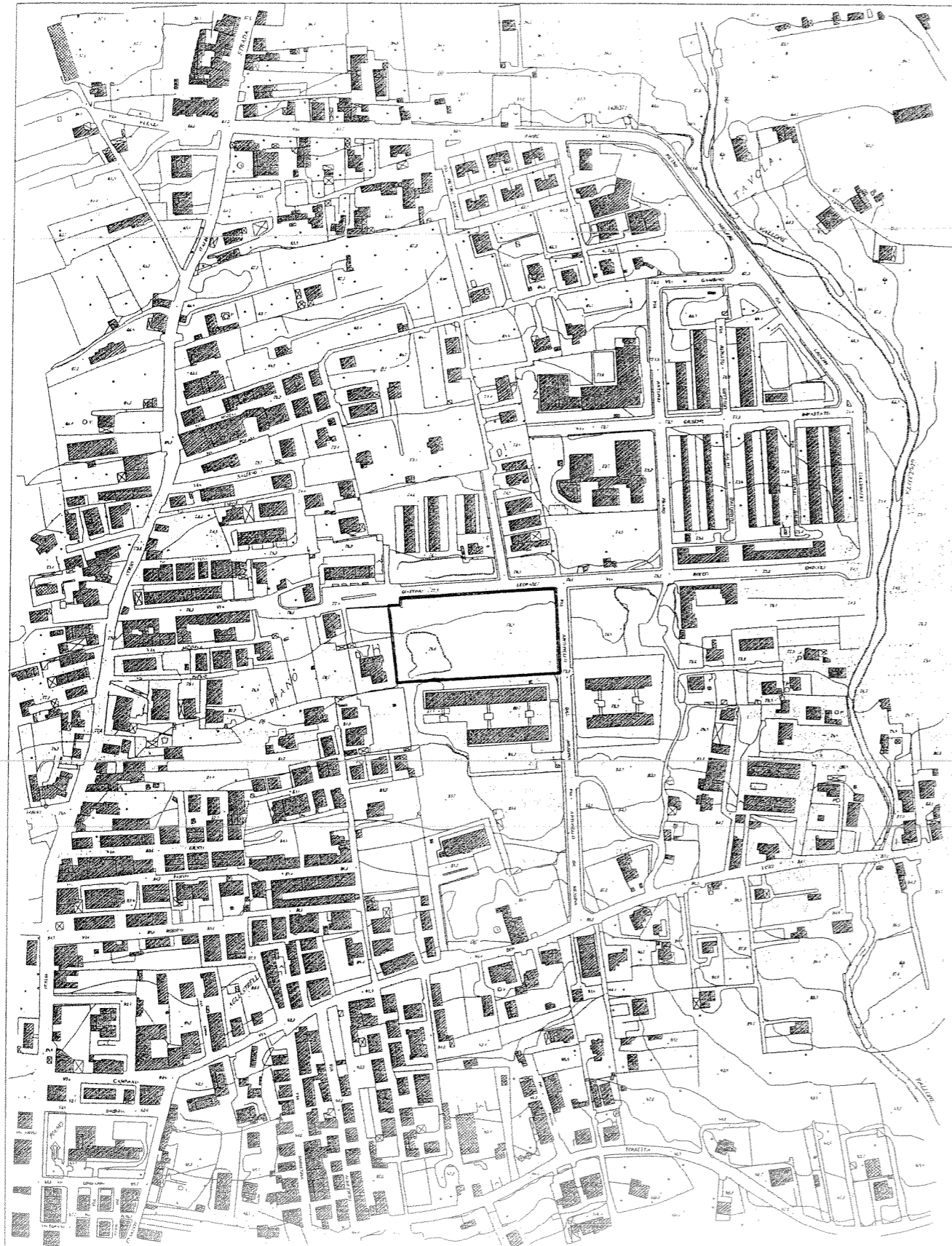

Città di Carini	Numero Progressivo
Provincia di Palermo	33
Lavori di realizzazione di viabilità urbana (percorso podistico/ciclabile) sulla fascia di terreno espropriata dall'AMAP di Palermo e sede dell'acquedotto JATO. - TRATTO dalla via A. Morello alla via Sant'Anna	scala 1:10000

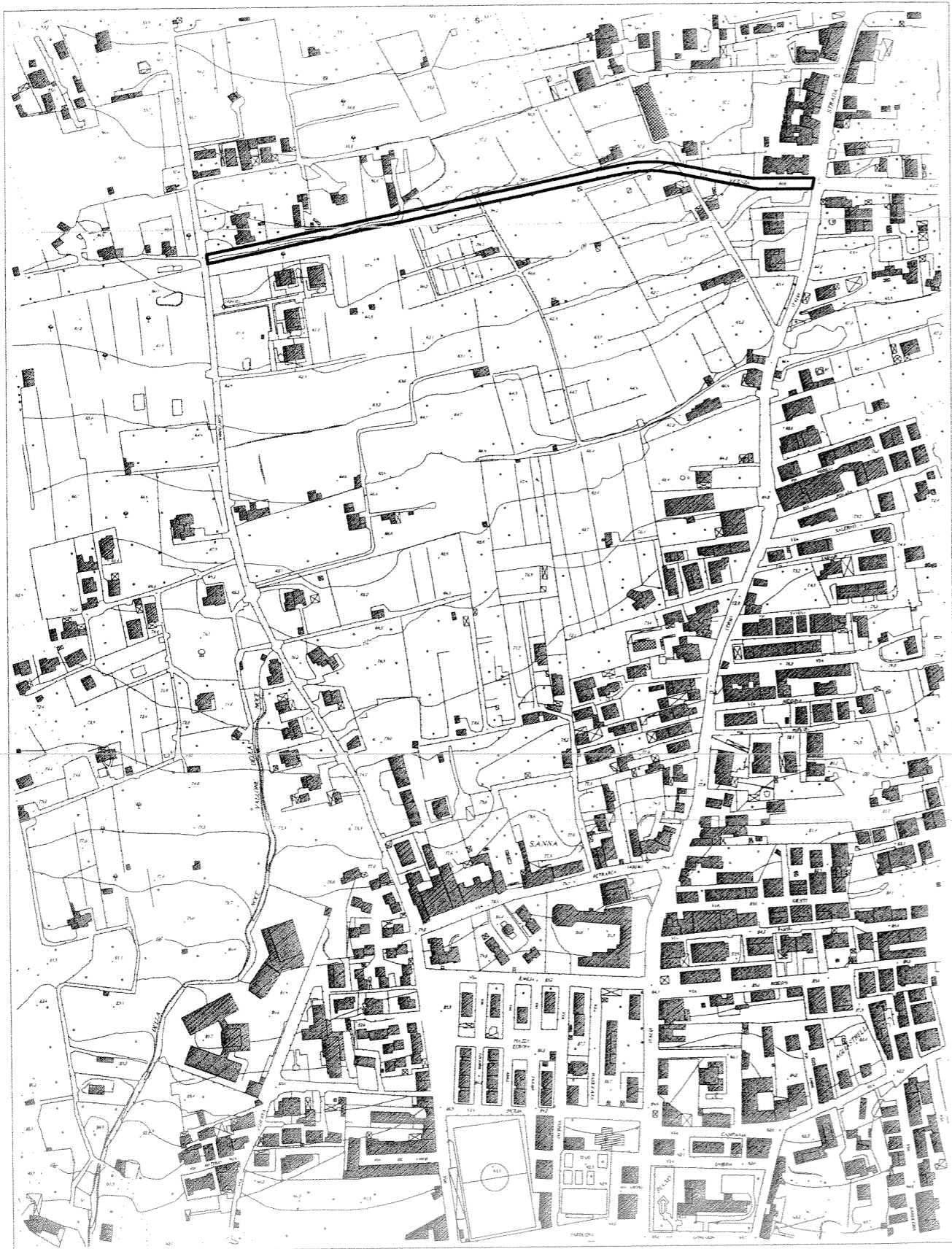

Città di Carini

Provincia di Palermo

Lavori di realizzazione di un parcheggio con accesso dalla via
Manganelli

Numero Progressivo

34

scala 1:2000



Città di Carini	Numero Progressivo
Provincia di Palermo	35
Lavori di realizzazione di copertura posteggio di via B. Mattarella con pannelli fotovoltaici	scala 1:5000

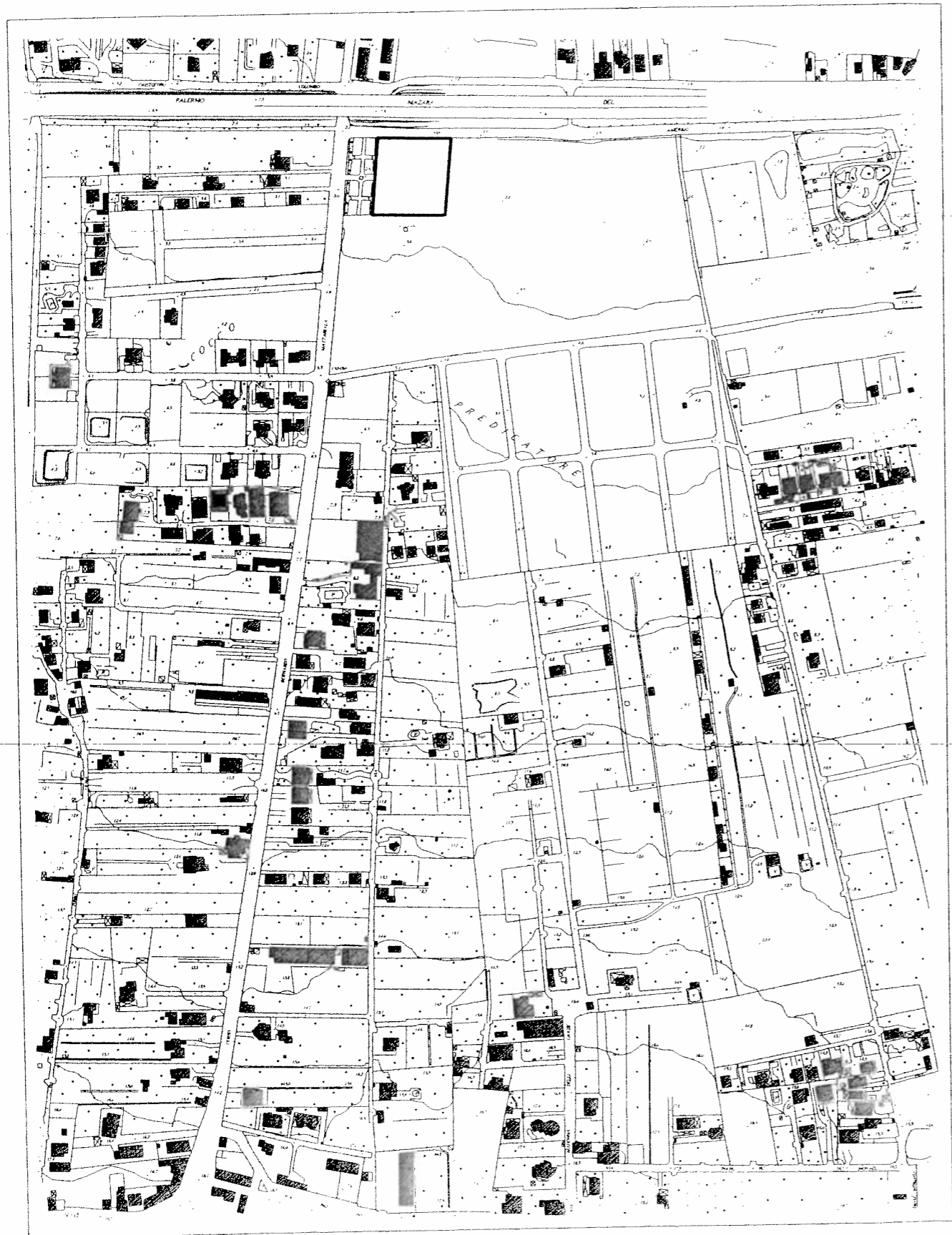

Città di Carini

Numero Progressivo

Provincia di Palermo

36

Lavori di consolidamento del terreno di giuoco del Campo Sportivo di
Piano Agliastrelli

scala 1:5000



Città di Carini	Numero Progressivo
Provincia di Palermo	37
servizi necessari all'accoglienza del pubblico e creazione di spazi per l'esposizione dei reperti rinvenuti nel corso degli scavi e realizzazione di accessi alle catacombe di Villagrazia	scala 1:5000

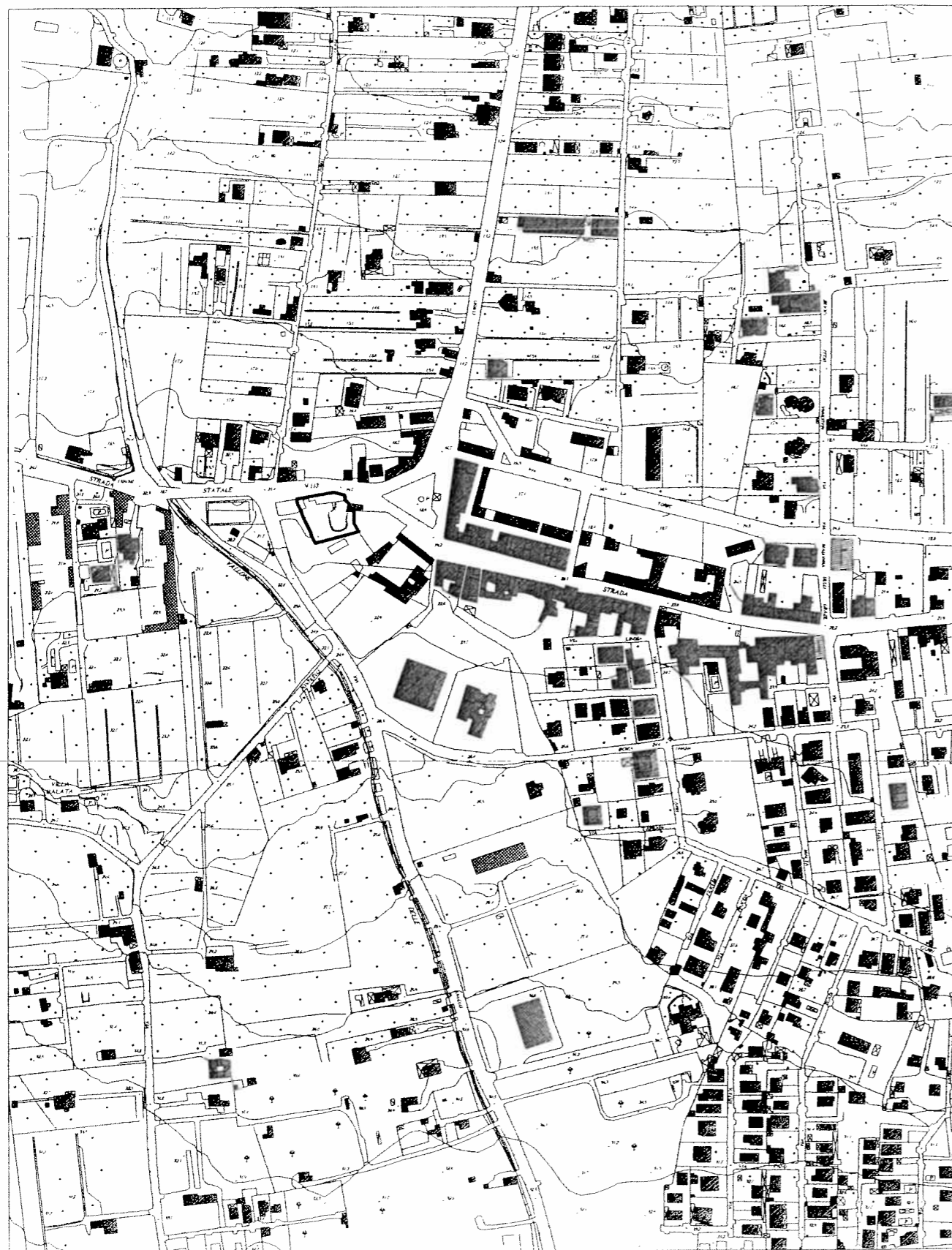

Città di Carini	Numero Progressivo
Provincia di Palermo	38
Lavori di realizzazione di un parcheggio a servizio del centro storico con ingresso dalla via Piave	scala 1:5000

Fig. 1/1000

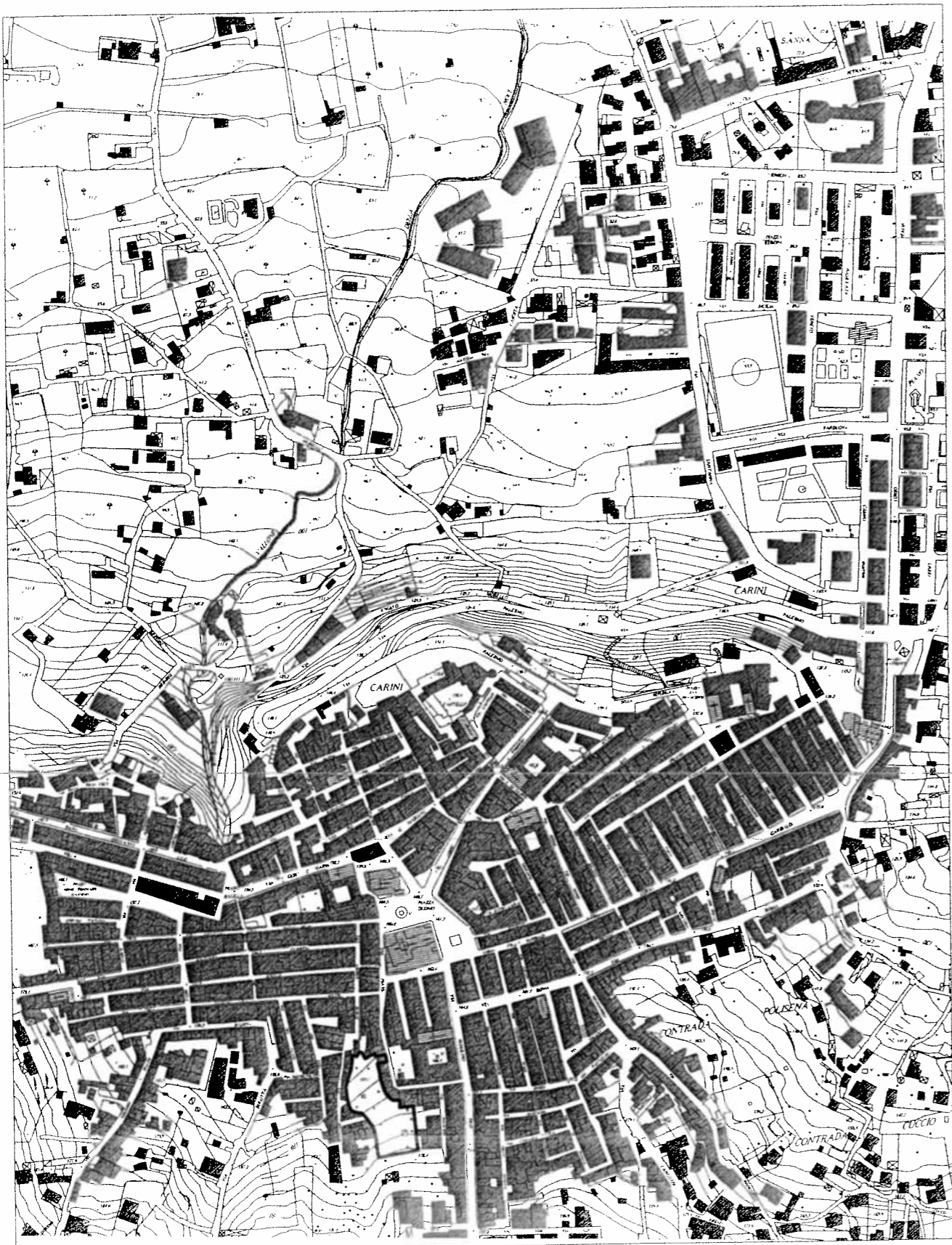

<p>Città di Carini</p>	<p>Numero Progressivo</p>
<p>Provincia di Palermo</p>	<p>39</p>
<p>Lavori per l'ampliamento della Via S. Anna nel tratto compreso tra la Via Crispi e la Via F.sco Petrarca</p>	<p>scala 1:5000</p>



Città di Carini	Numero Progressivo
Provincia di Palermo	40
Lavori per l'ampliamento della Via Crispi nel tratto che va dalla Via A. Morello alla Via Sant'Anna	scala 1:5000

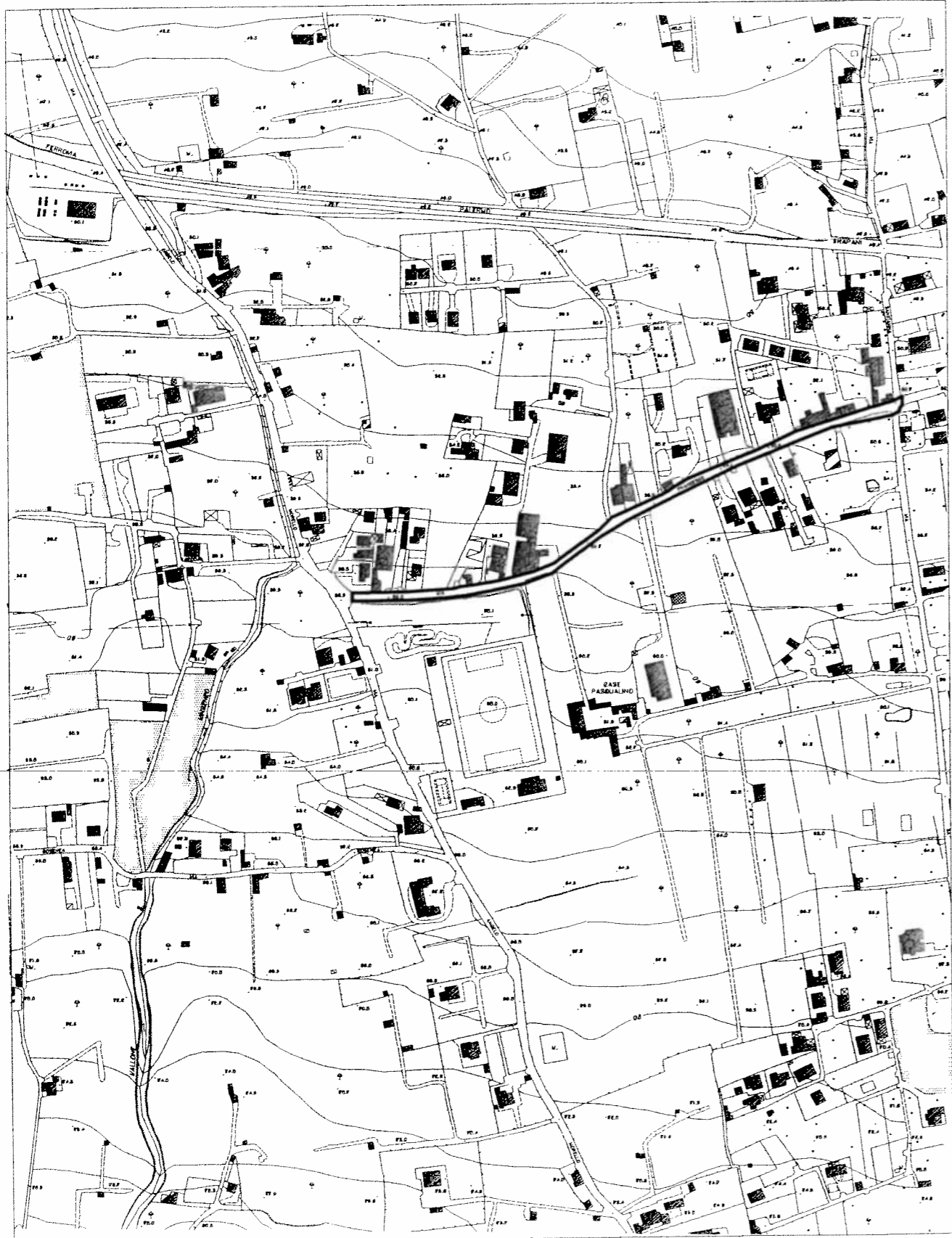

Città di Carini	Numero Progressivo
Provincia di Palermo	41
Lavori per la realizzazione di un edificio da adibire ad Uffici Comunali, da ubicare nell'area individuata a valle della Via Pirandello e precisamente in quella zona che il P.R.G. individua con la simbologia di "Zona Artigianale"	scala 1:5000

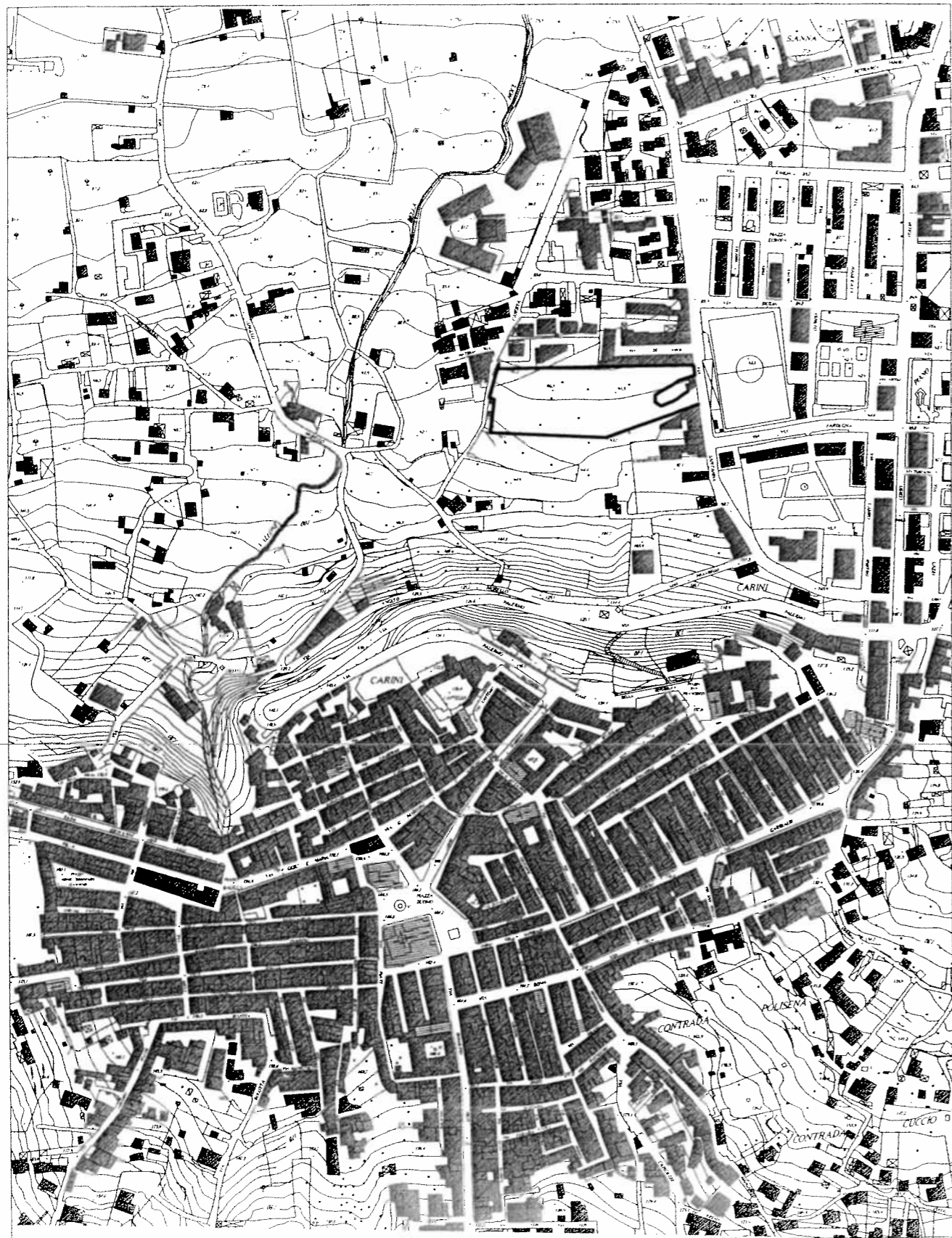

Città di Carini

Numero Progressivo

Provincia di Palermo

42

Lavori per la realizzazione della strada di previsione di PRG collegante la via Torretta (in prossimità dell'innesto con la circonvallazione Mortilli Moscala e la via Don Luigi Sturzo)

scala 1:5000

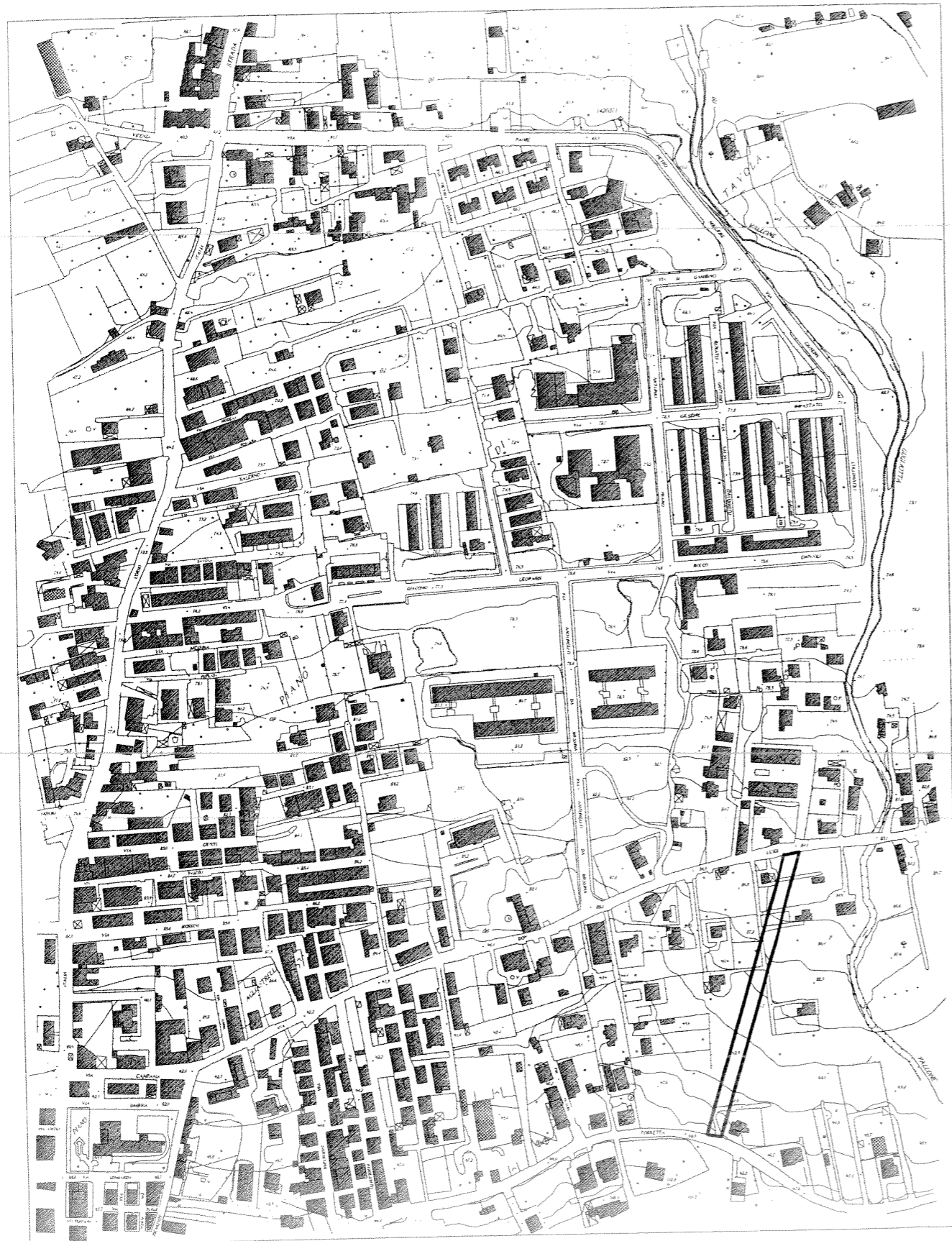

Città di Carini	Numero Progressivo
Provincia di Palermo	43
Opere di verde pubblico urbano in località Roccazzello	scala 1:5000

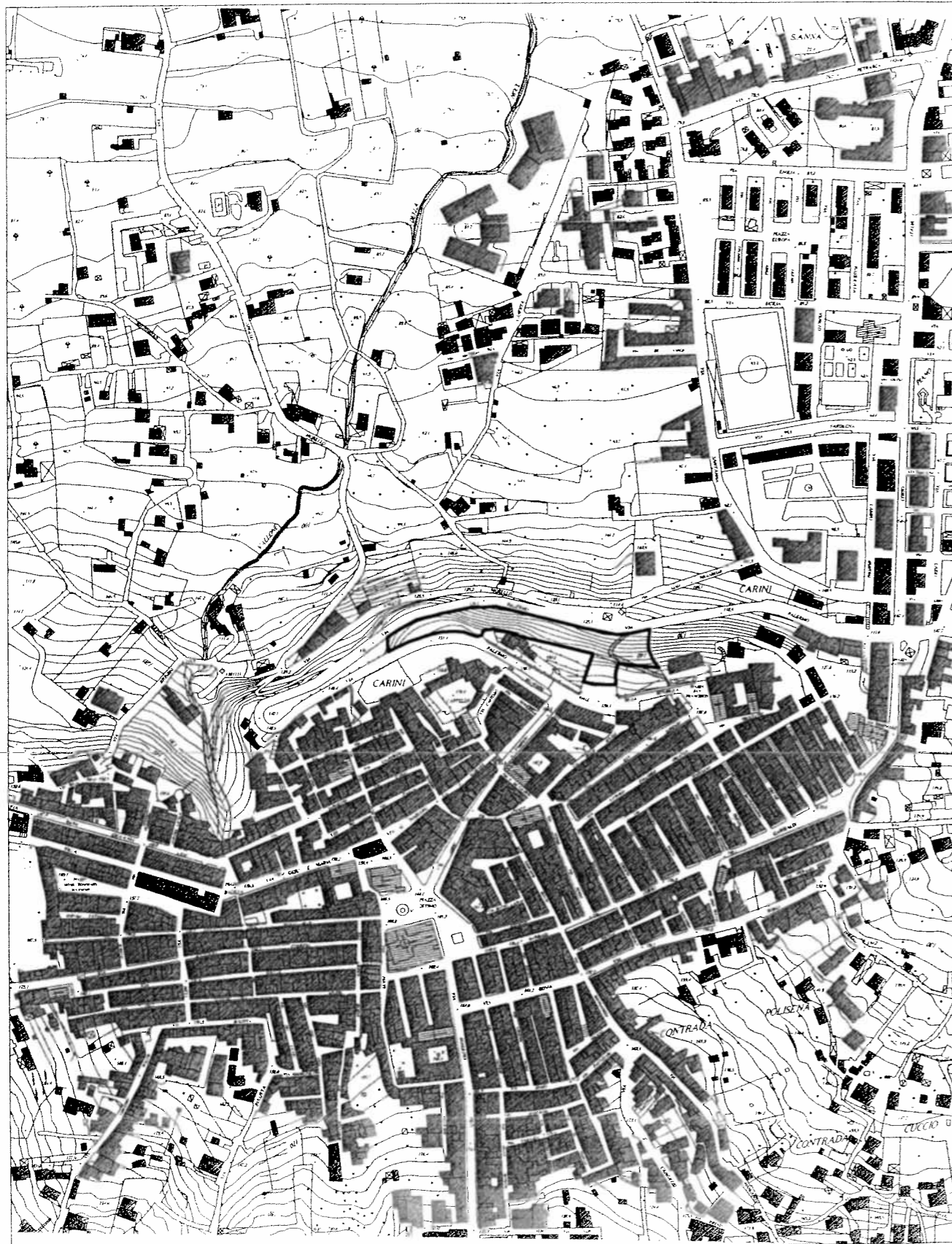

Città di Carini	Numero Progressivo
Provincia di Palermo	44
Allestimento funzionale del Castello quale contenitore per attività culturali e di servizio al turista	scala 1:5000

Cartografia sc. 1:5000



Città di Carini	Numero Progressivo
Provincia di Palermo	45
Rifacimento dell'impianto di pubblica illuminazione attraverso un sistema a basso consumo energetico	scala 1:25000



Stralcio cartina IGM sc. 1: 25.000

Città di Carini	Numero Progressivo
Provincia di Palermo	46
Progetto di risparmio energetico a mezzo sistemi intelligenti di illuminazione pubblica	scala 1:25000

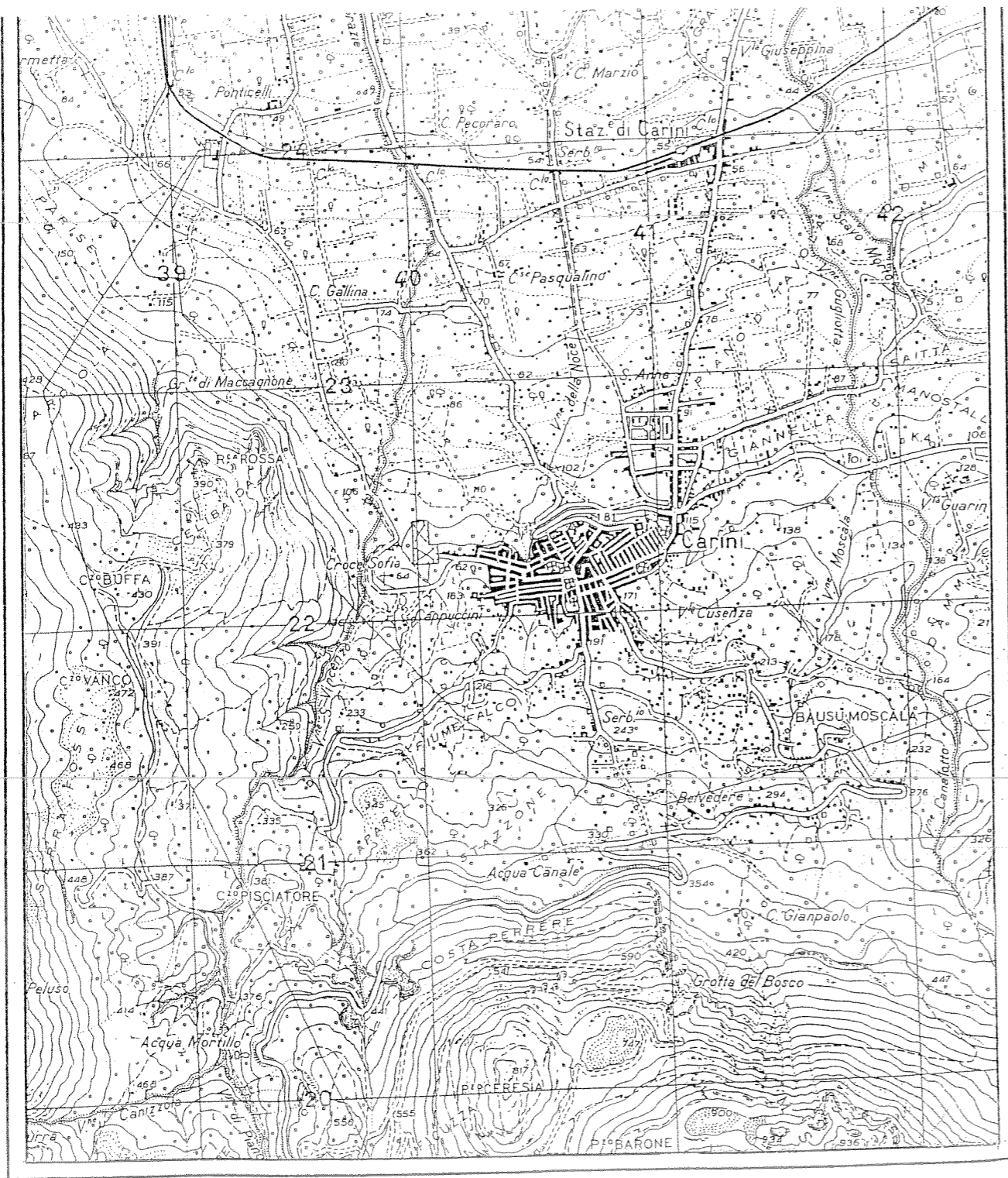

Stralcio cartina IGM sc. 1: 25.000

Città di Carini	Numero Progressivo
Provincia di Palermo	47
Lavori di scavo archeologico per estensione cubicoli, restauro dei reperti rinvenuti, indagine paleoantropologica e rilievo topografico delle catacombe di Villagrazia di Carini	scala 1:5000

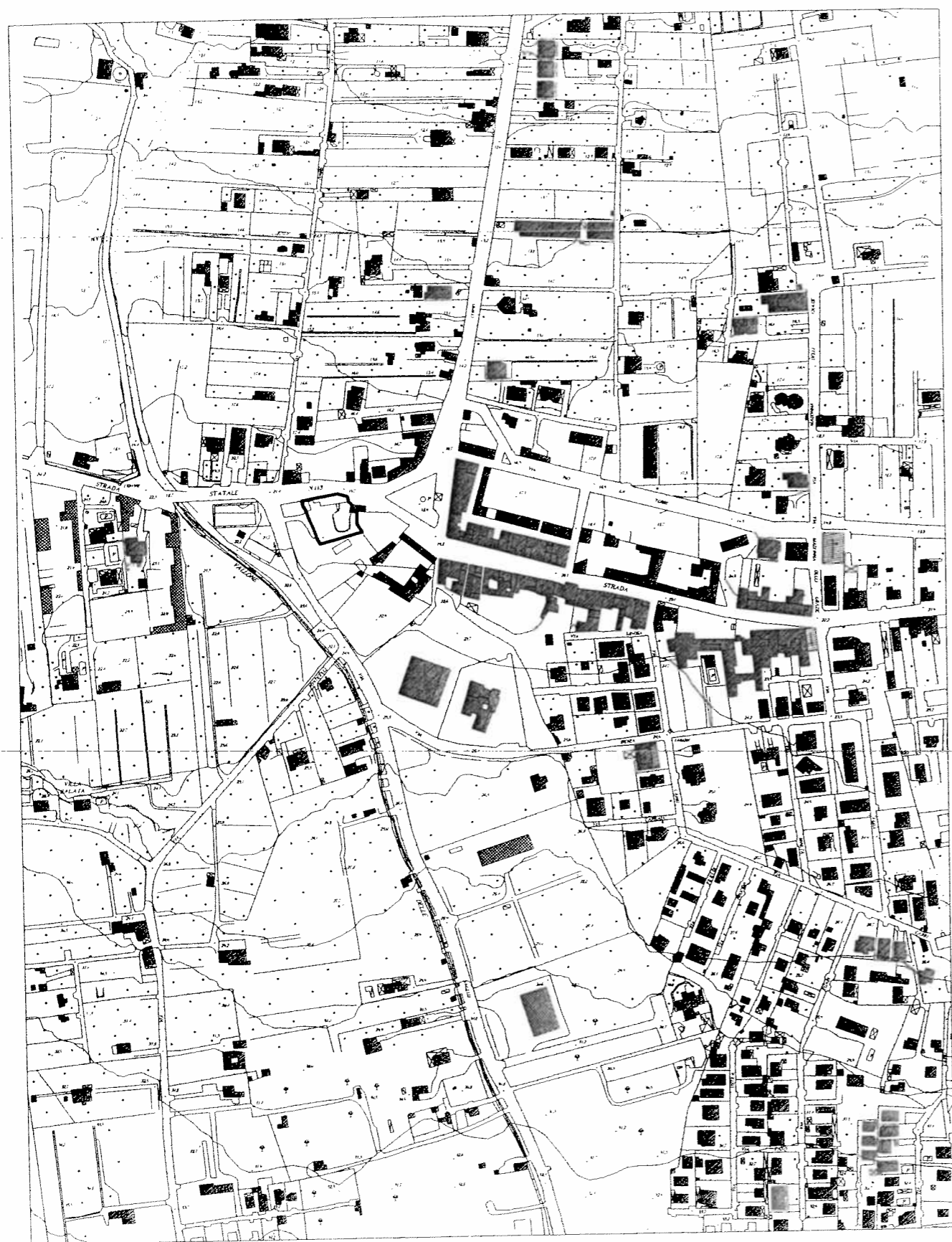

Città di Carini

Numero Progressivo

Provincia di Palermo

48

dell'abitato di Villagrazia di Carini che va dalla Via Madonna delle Grazie alla Via Lipari e di due aree adiacenti da destinare a verde di arredo urbano

scala 1:5000



Città di Carini	Numero Progressivo
Provincia di Palermo	49
Completamento e miglioramento della viabilità pedonale ciclabile all'interno dell'area PEEP	scala 1:5000

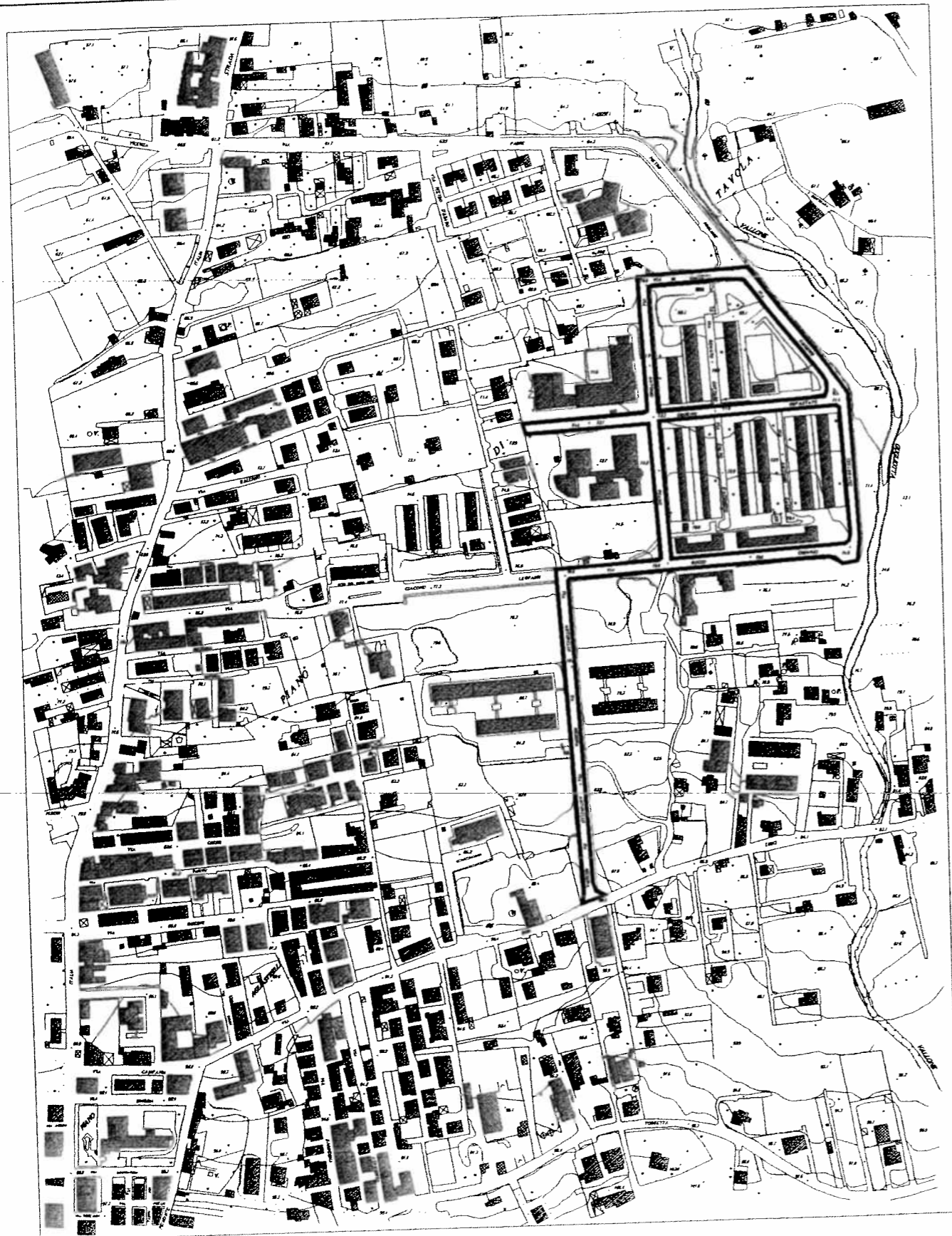

Città di Carini	Numero Progressivo
Provincia di Palermo	51
Lavori per la realizzazione di una Caserma per la Compagnia dei Carabinieri da realizzare in C.da Saitta	scala 1:5000

Planimetria sc. 1: 5.000

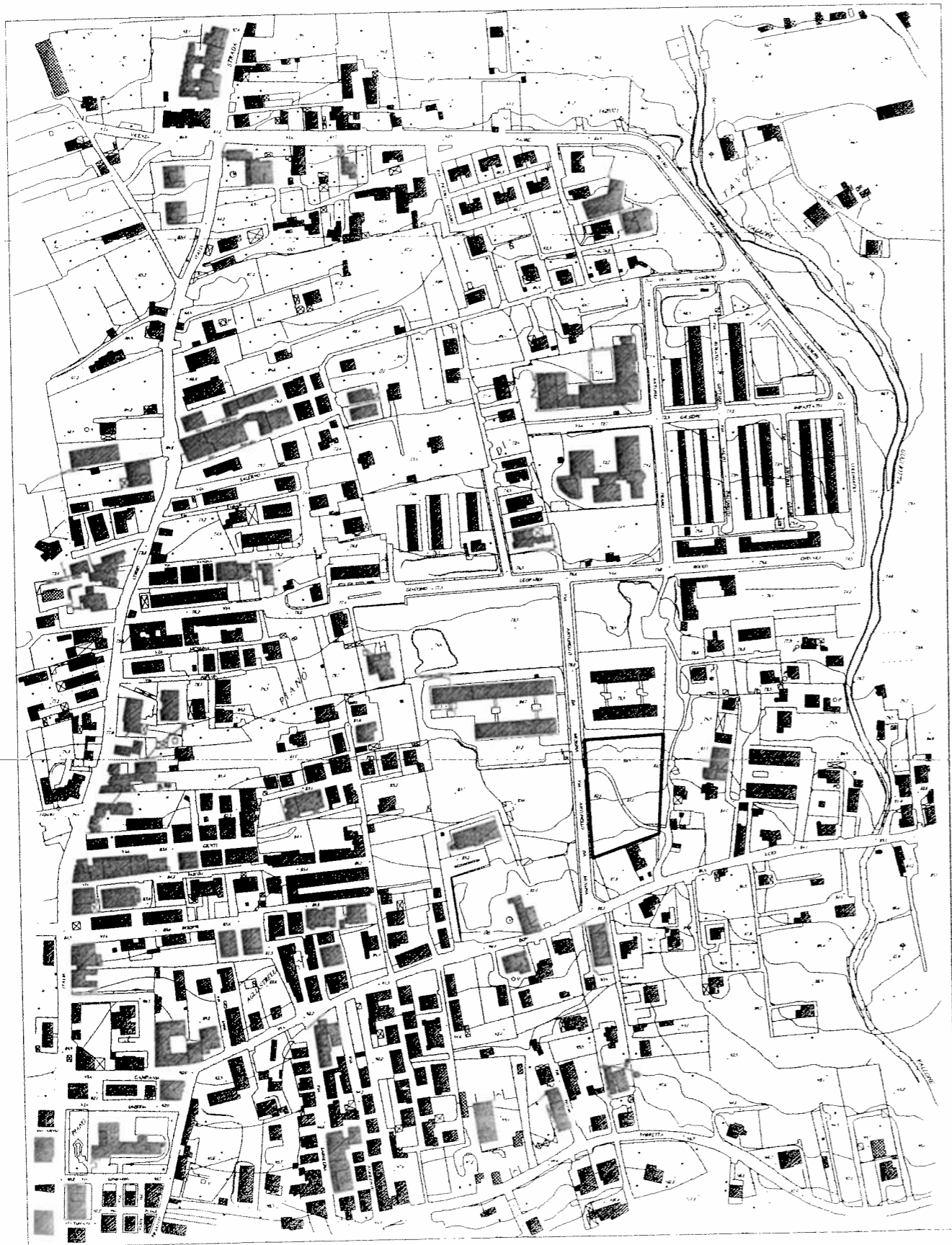

Città di Carini

Numero Progressivo

Provincia di Palermo

52

Lavori per la realizzazione di un centro polifunzionale per anziani -
Centro Diurno

scala 1:5000

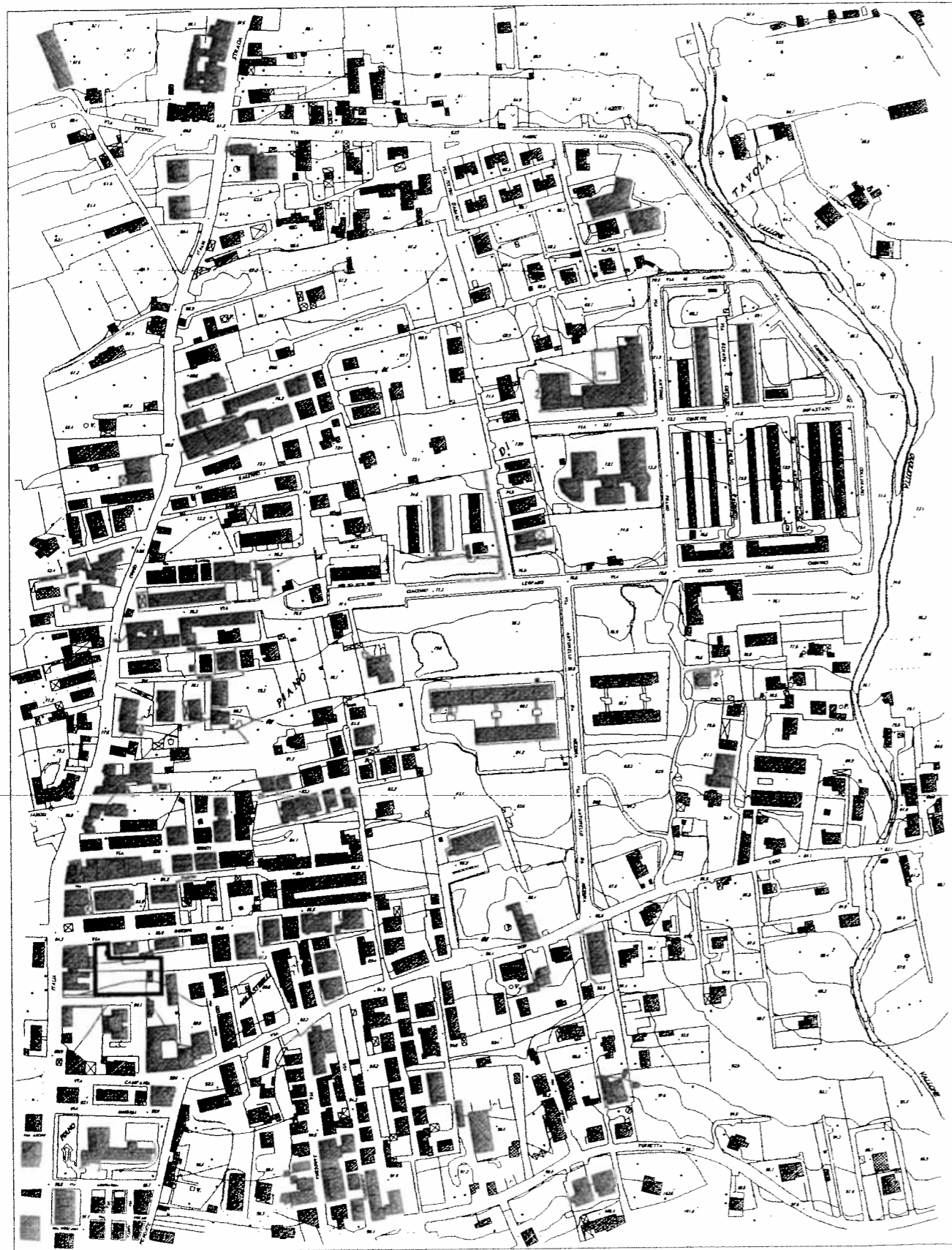

Città di Carini	Numero Progressivo
Provincia di Palermo	53
Lavori di ampliamento plesso scolastico, scuola dell'obbligo R. Guttuso di via Ischia a Villagrazia	scala 1:5000

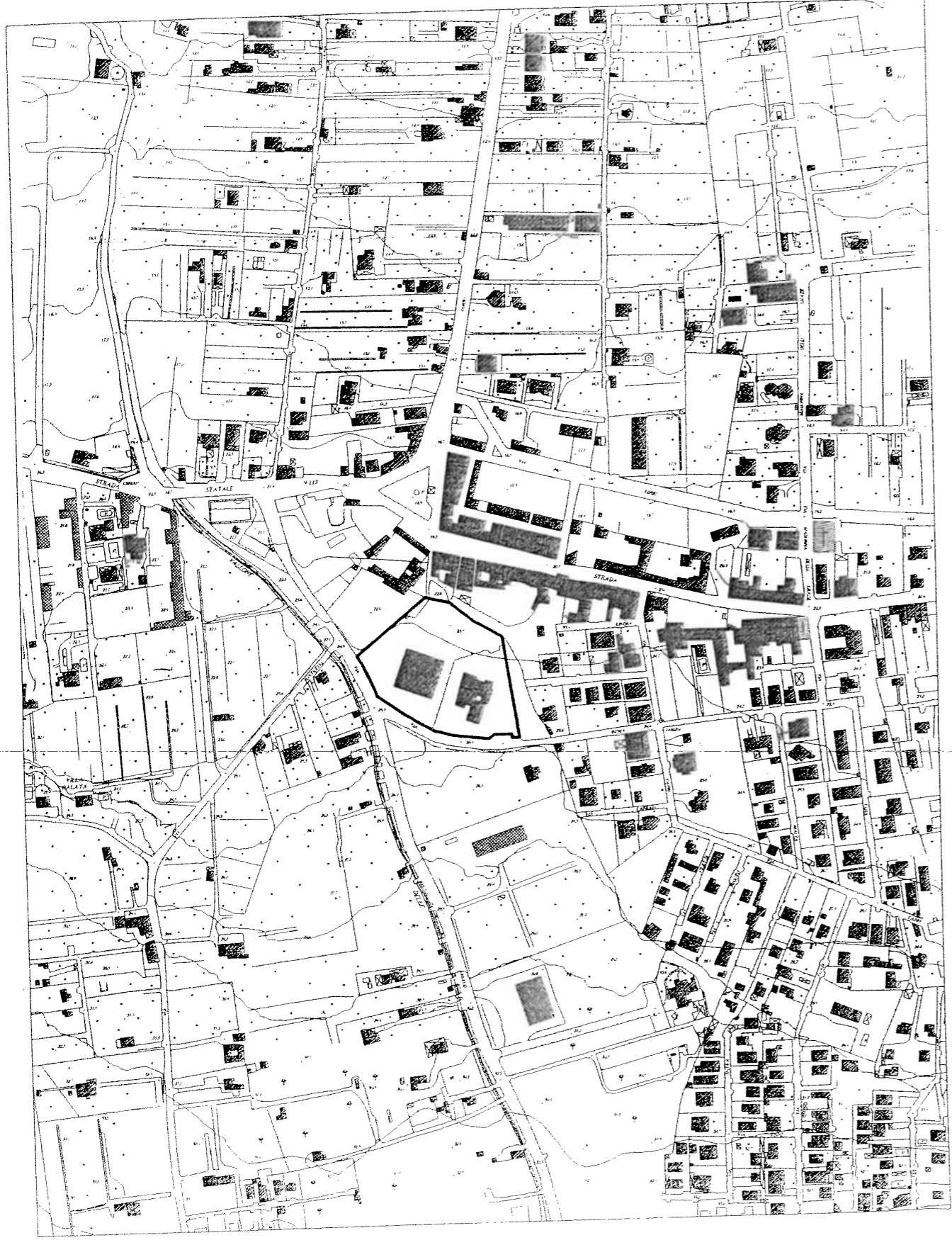

Città di Carini

Numero Progressivo

Provincia di Palermo

54

Lavori per l'ampliamento dell'edificio scolastico Ninni Cassarà

scala 1:5000

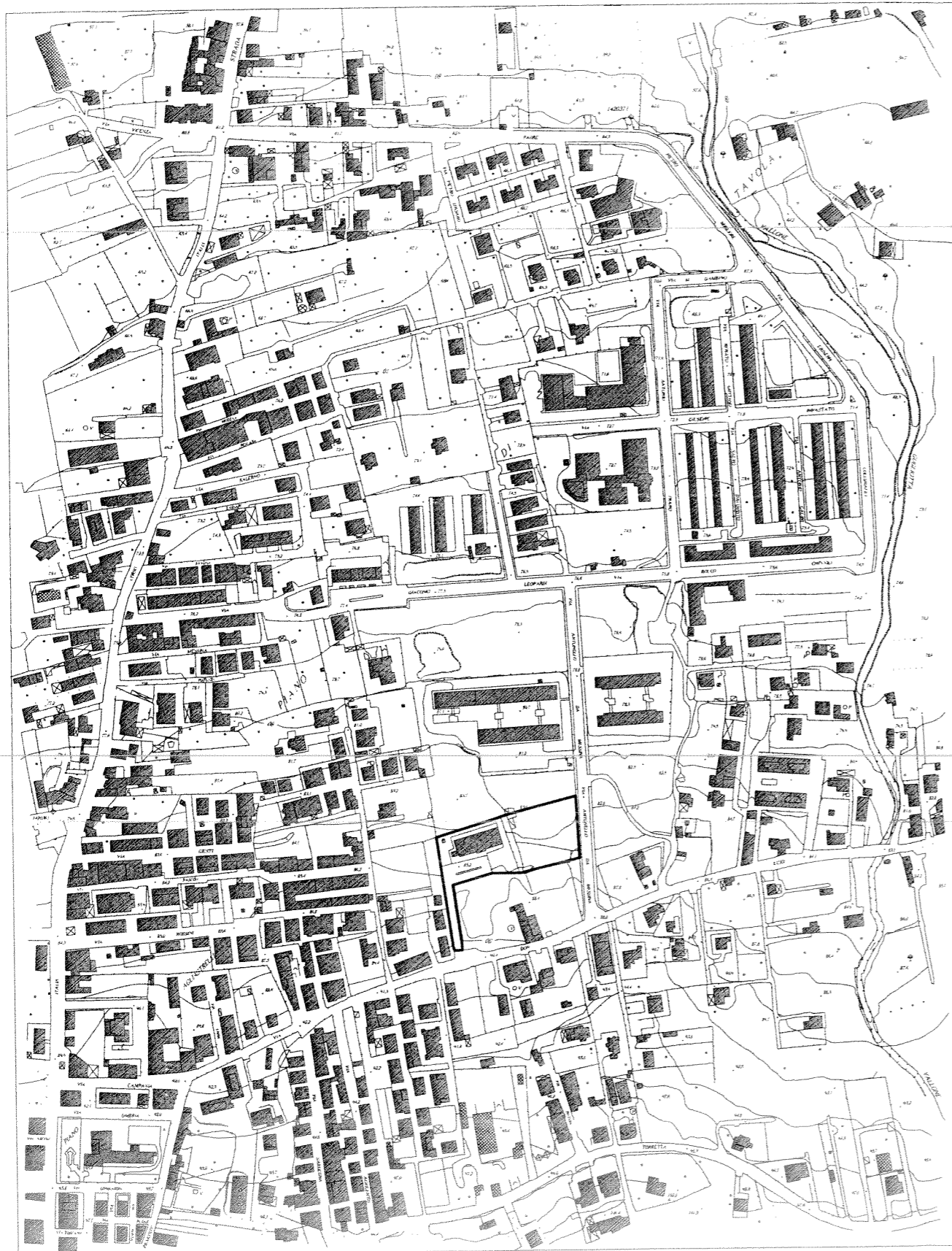

Città di Carini	Numero Progressivo
Provincia di Palermo	55
Lavori per l'ampliamento della scuola materna a 2 sezioni in via Don L. Sturzo	scala 1:5000

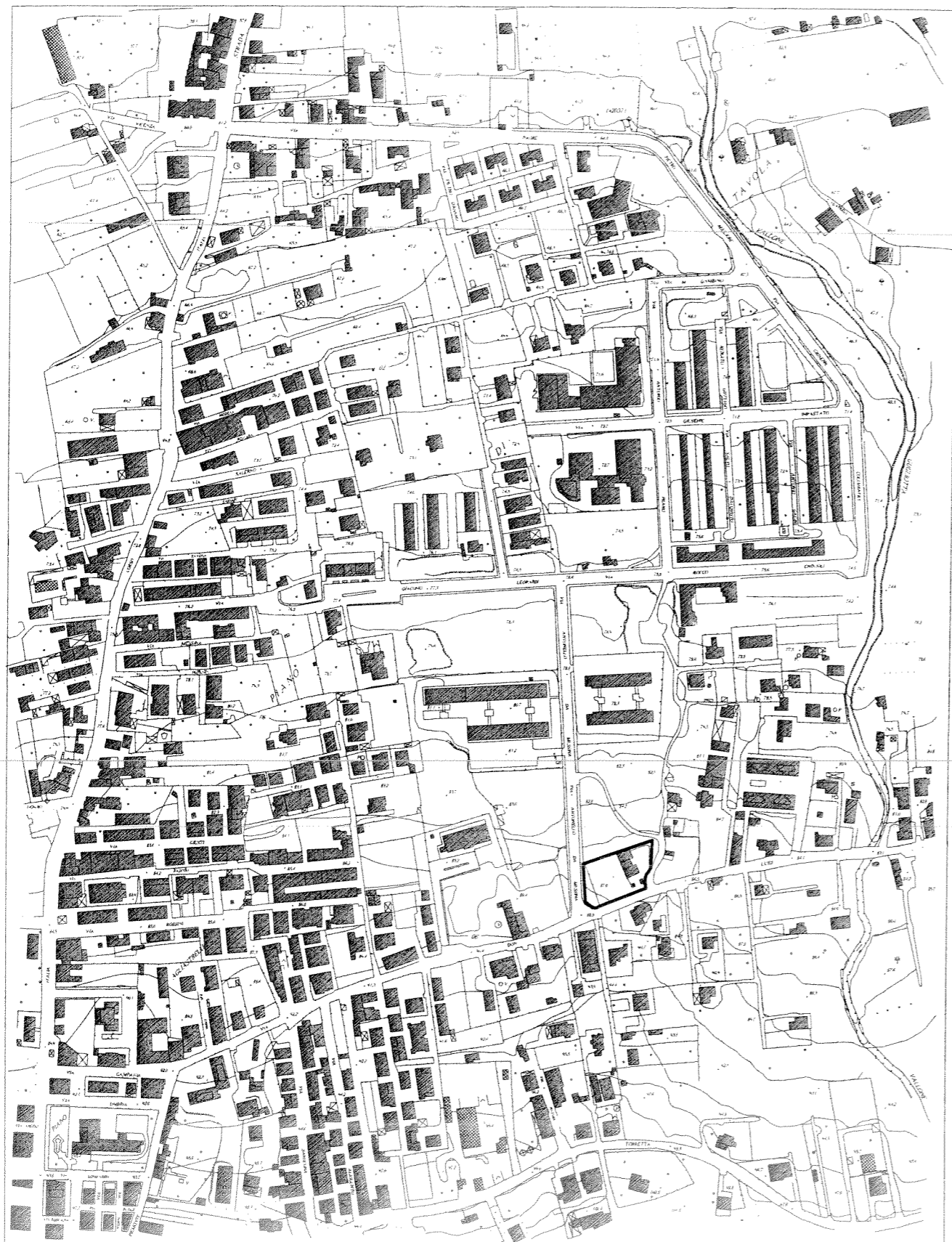

Città di Carini	Numero Progressivo
Provincia di Palermo	56
Lavori di Restauro Chostro Scuola elementare San Vincenzo, oggi "Falcone – Borsellino"	scala 1:5000



Città di Carini

Numero Progressivo

Provincia di Palermo

57

Lavori per la realizzazione dell'ampliamento della via A. Morello dalla via F. Crispi alla via Palermo

scala 1:5000

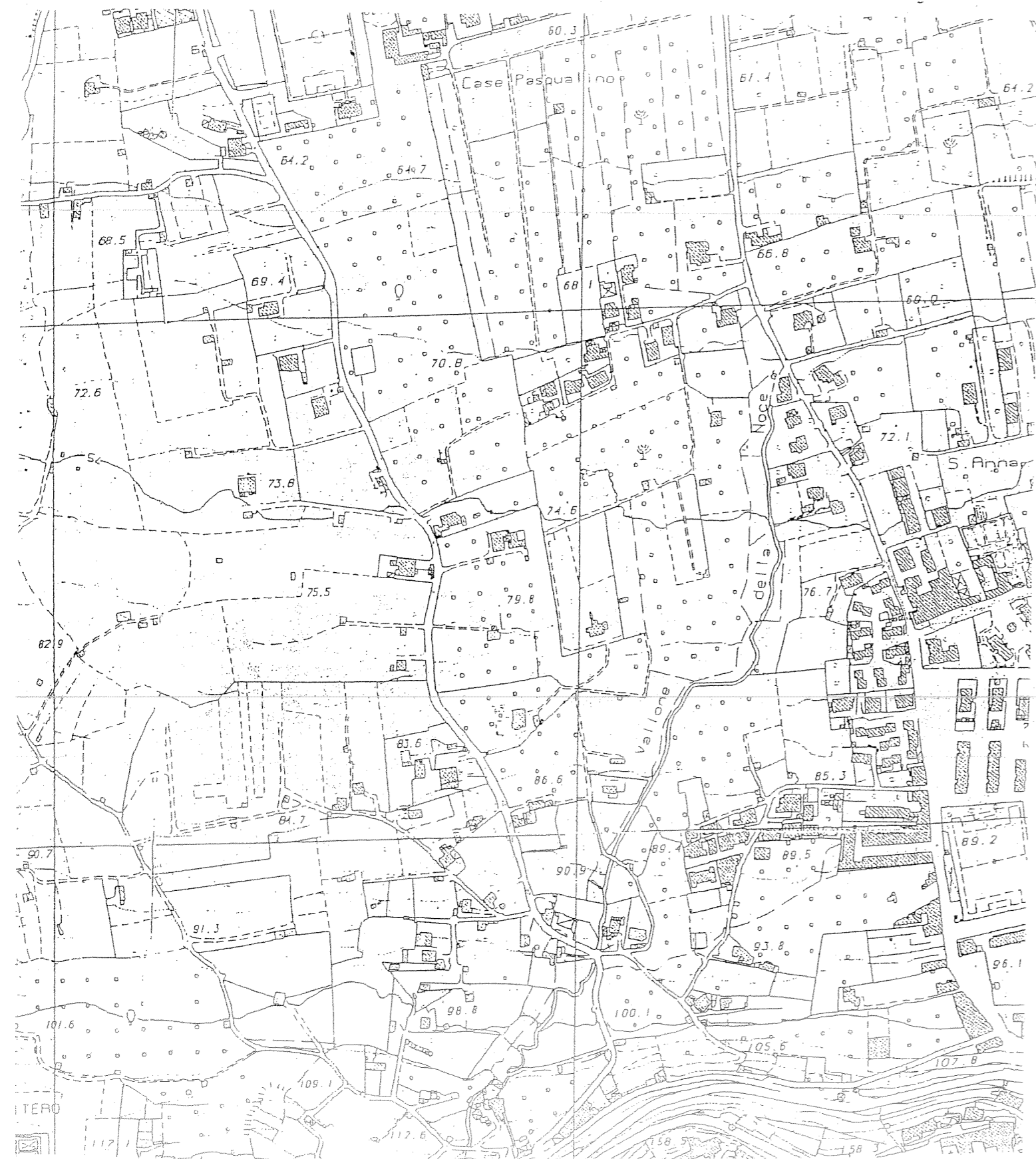

Città di Carini

Numero Progressivo

Provincia di Palermo

58

Lavori per la realizzazione dell'impianto di illuminazione pubblica
ampliamento della via A. Morello dalla via F. Crispi alla via Palermo

scala 1:5000



Città di Carini	Numero Progressivo
Provincia di Palermo	59
Lavori di sistemazione della carreggiata stradale, ampliamento dei marciapiedi e arredo urbano del Corso Italia	scala 1:5000

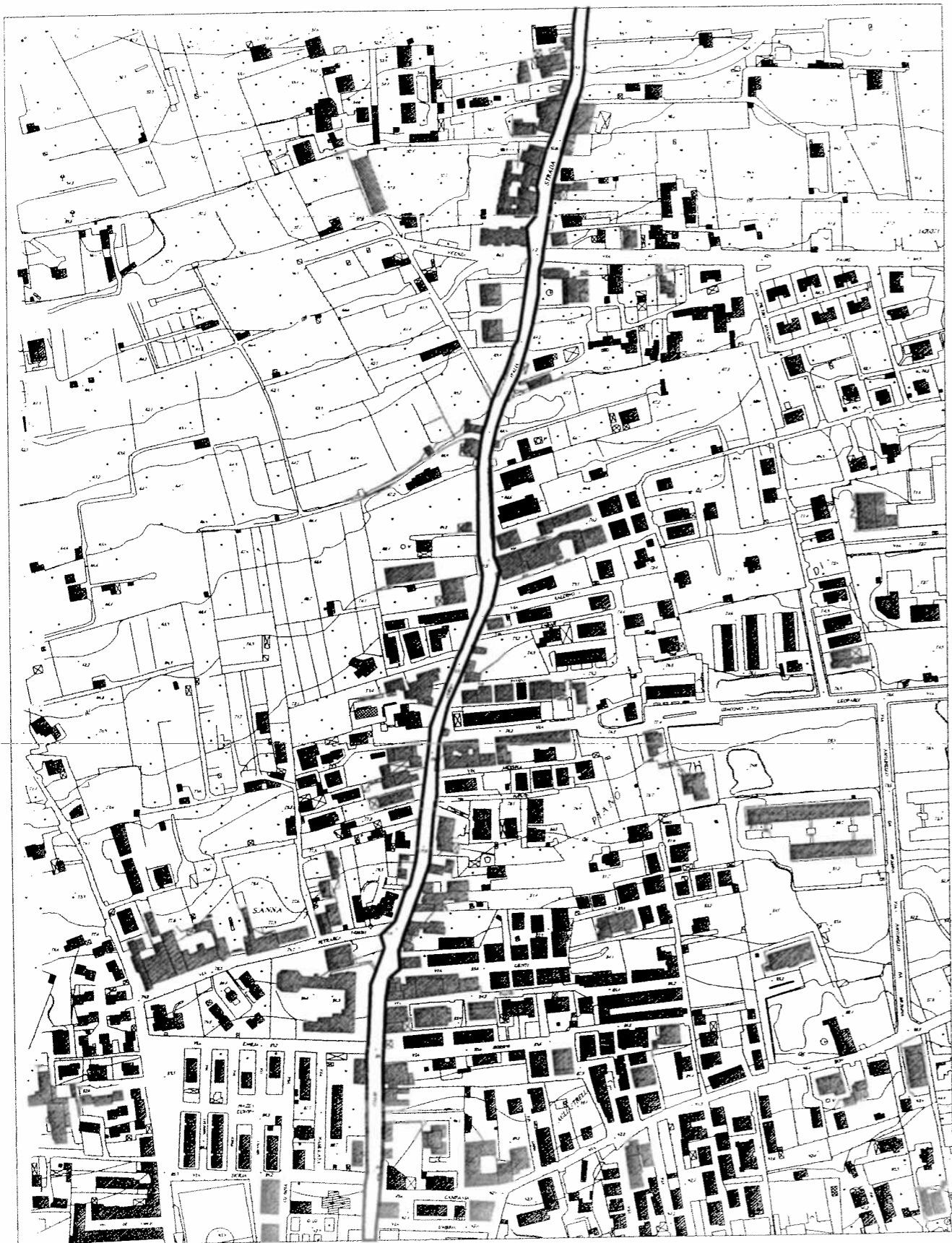

Città di Carini

Numero Progressivo

Provincia di Palermo

60

Recupero dell'ex convento San Domenico già adibito a scuola dell'obbligo, previa acquisizione al patrimonio comunale

scala 1:5000



Città di Carini

Numero Progressivo

Provincia di Palermo

61

Intervento di riqualificazione finalizzato alla realizzazione di una biblioteca e di un centro servizi culturali in Zona PEEP

scala 1:5000

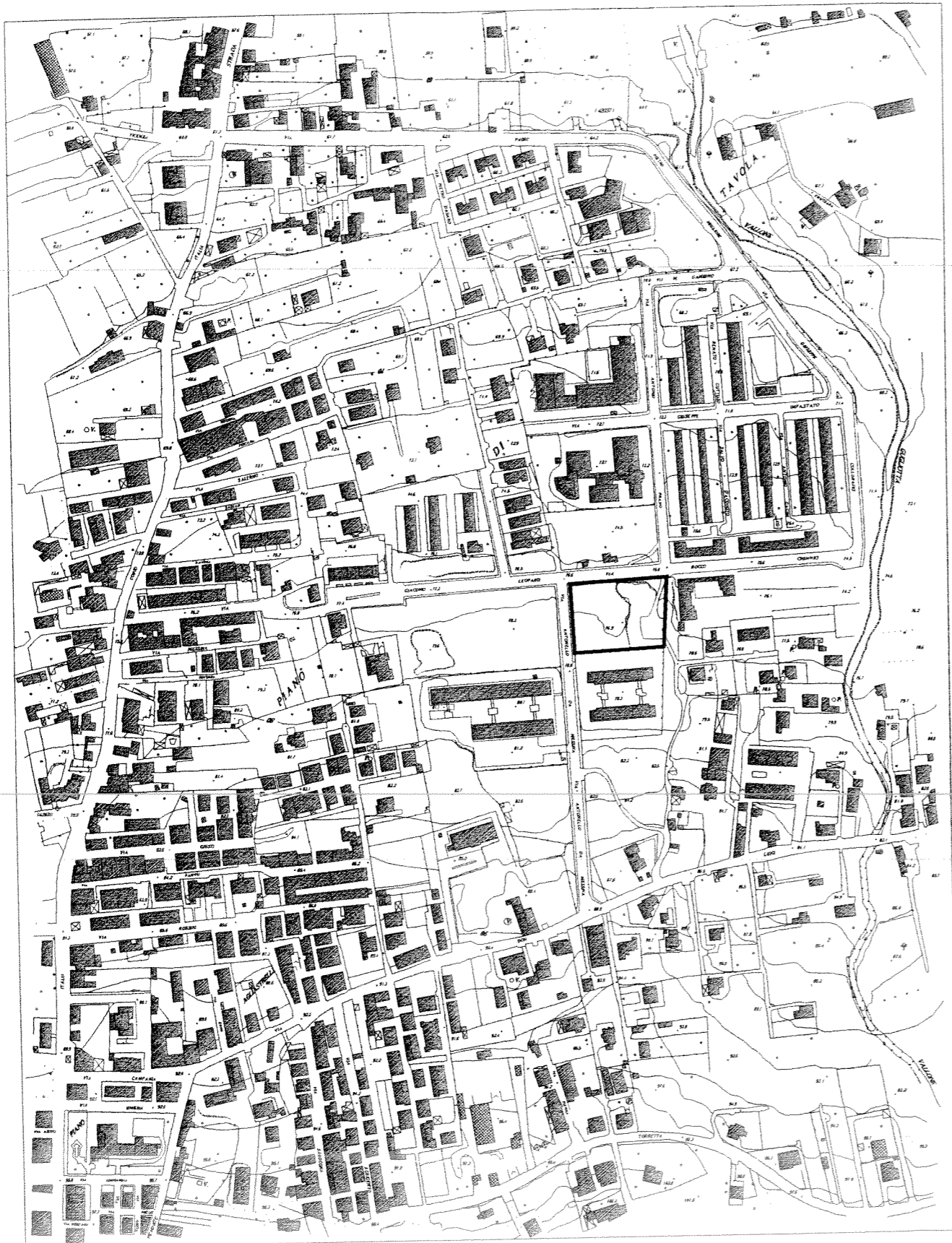

Città di Carini	Numero Progressivo
Provincia di Palermo	62
Realizzazione di un parcheggio con annessa area verde in Zona PEEP	scala 1:5000

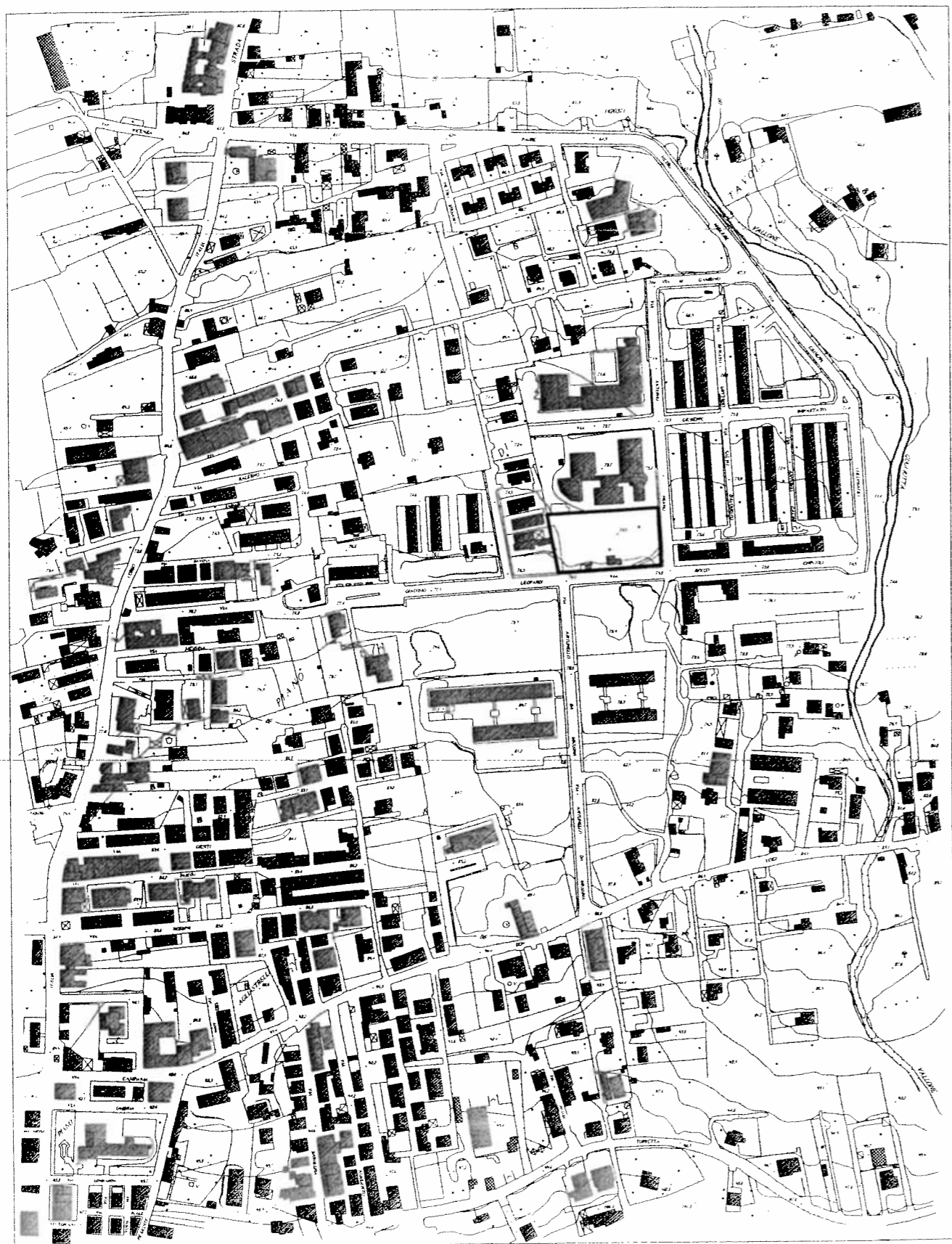

Città di Carini

Numero Progressivo

Provincia di Palermo

63

Lavori di realizzazione di viabilità urbana sulla fascia di terreno espropriata dall'AMAP di Palermo e sede dell'Acquedotto IATO - TRATTO dalla via A. Moro alla via A. Morello e collegamento di quest'ultima al tracciato dell'ex ferrovia mediante allargamento della via Gorizia

scala 1:5000



Città di Carini	Numero Progressivo
Provincia di Palermo	64
Lavori per la mitigazione delle condizioni di Rischio idrogeomorfologico della pendice di Contrada Stazzone 1° intervento - realizzazione delle opere in via Acqua Canale fino a via Madonna dei casi disperati	scala 1:25000

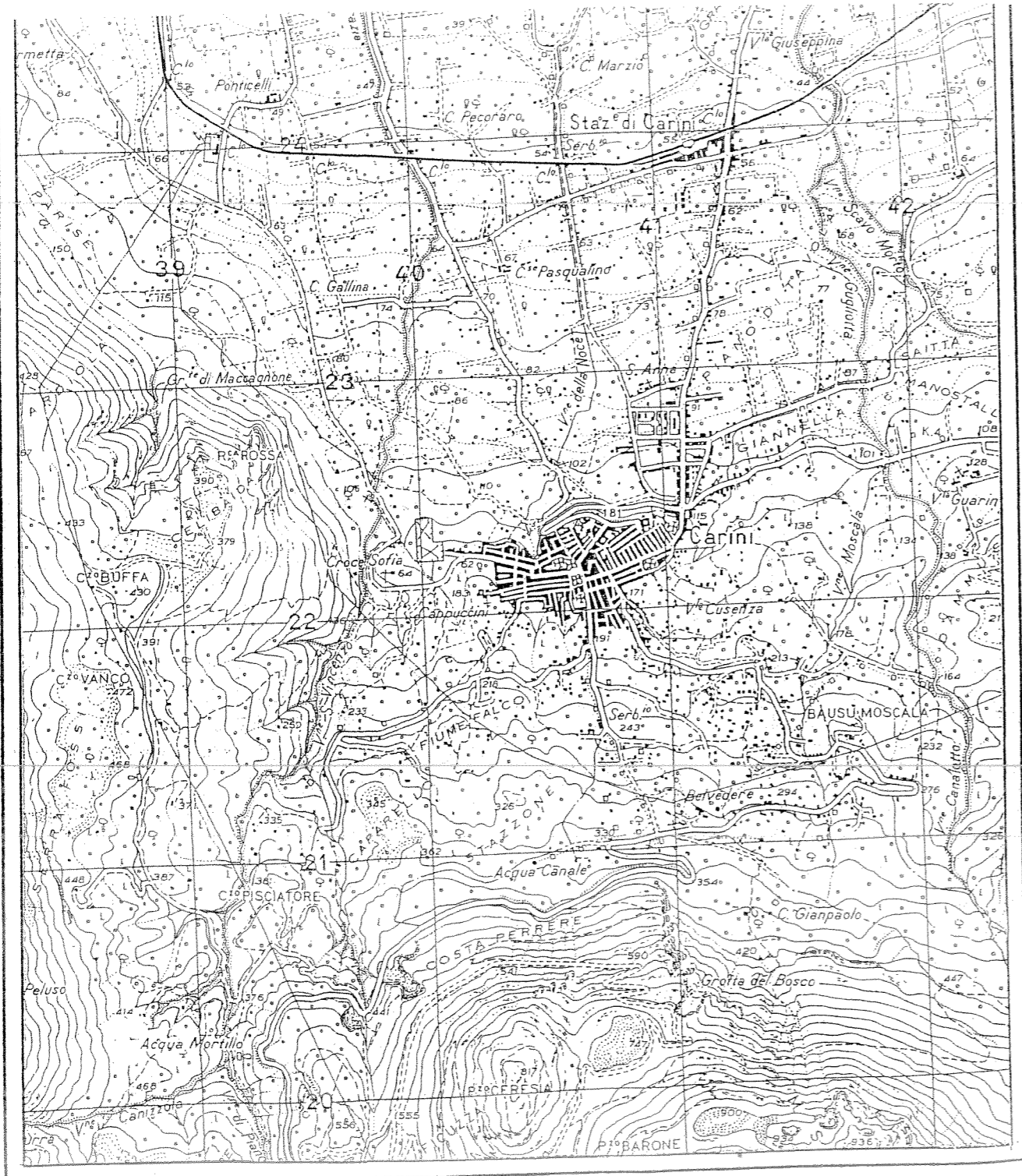

Stralcio cartina IGM sc. 1: 25.000

Città di Carini

Numero Progressivo

Provincia di Palermo

65

Lavori per la mitigazione delle condizioni di rischio idrogeomorfologico della pendice di C.da Stazzone, 2° intervento - realizzazione delle opere lungo la via Madonna dei casi disperati fino alla confluenza con il torrente San Vincenzo

scala 1:25000

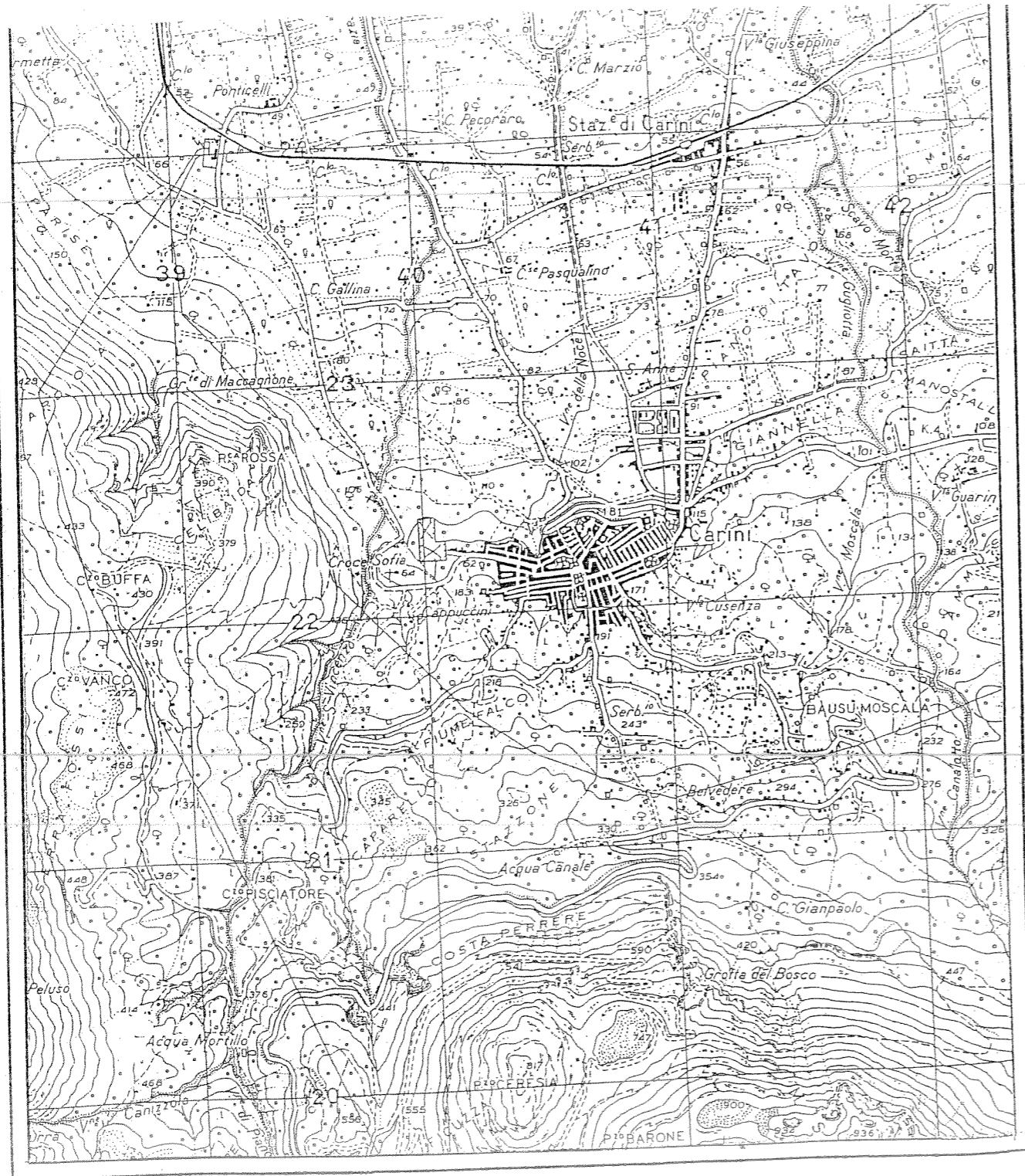

Stralcio cartina IGM sc. 1: 25.000

Città di Carini	Numero Progressivo
Provincia di Palermo	66
Lavori per la mitigazione delle condizioni di rischio idrogeomorfologico della pendice di C.da Stazzone, 3° intervento - realizzazione delle opere lungo la via Fiume Falco fino al reticolo esistente (Via Bulotta, Piano Balilla)	scala 1:25000

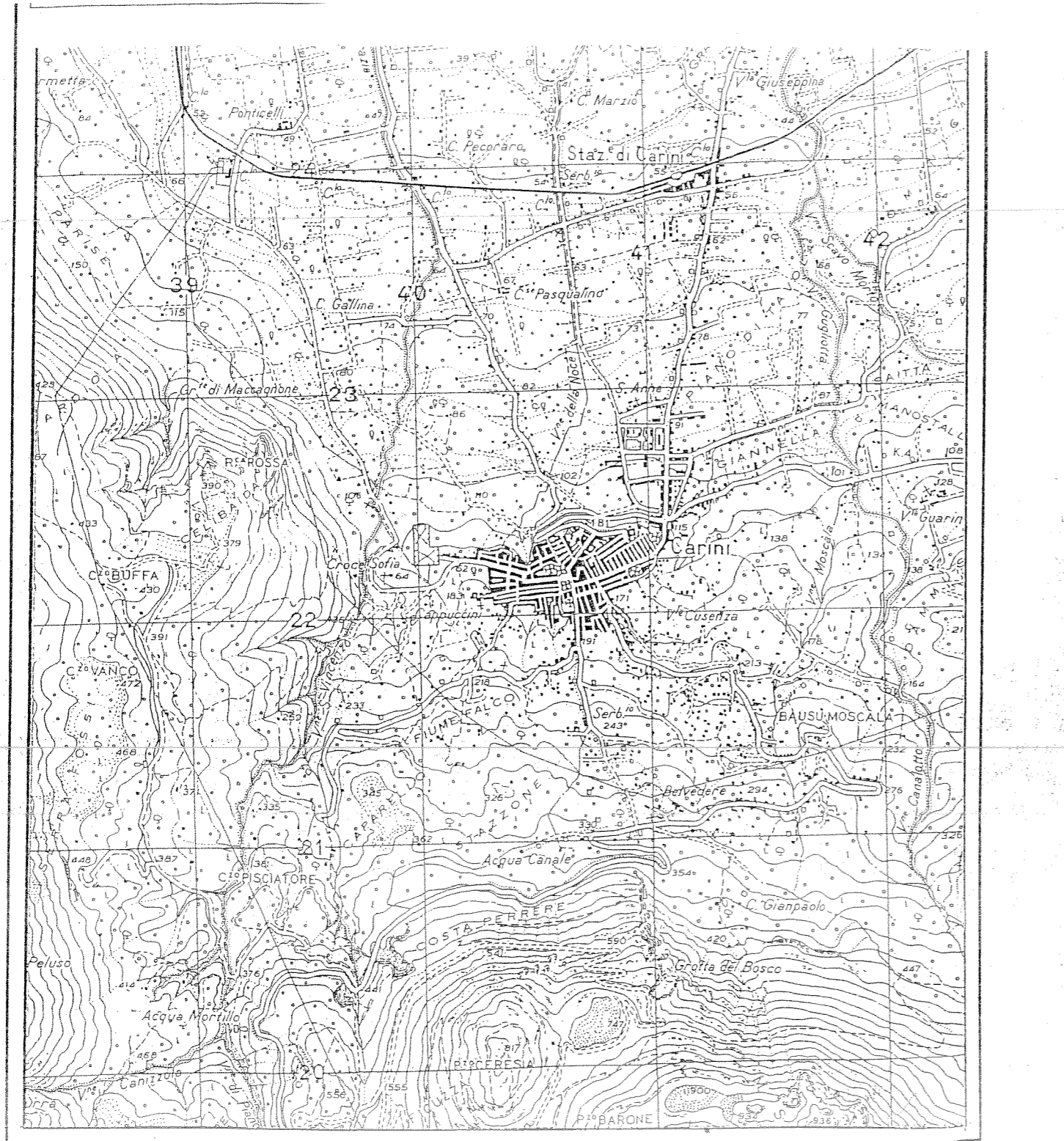

Stralcio cartina IGM sc. 1: 25.000

Città di Carini

Numero Progressivo

Provincia di Palermo

68

Lavori per la realizzazione dell'ampliamento della via E. Berlinguer tratto compreso dalla via Aurora (nei pressi della stazione metropolitana Piraineto) e la via dei Gerani

scala 1:5000

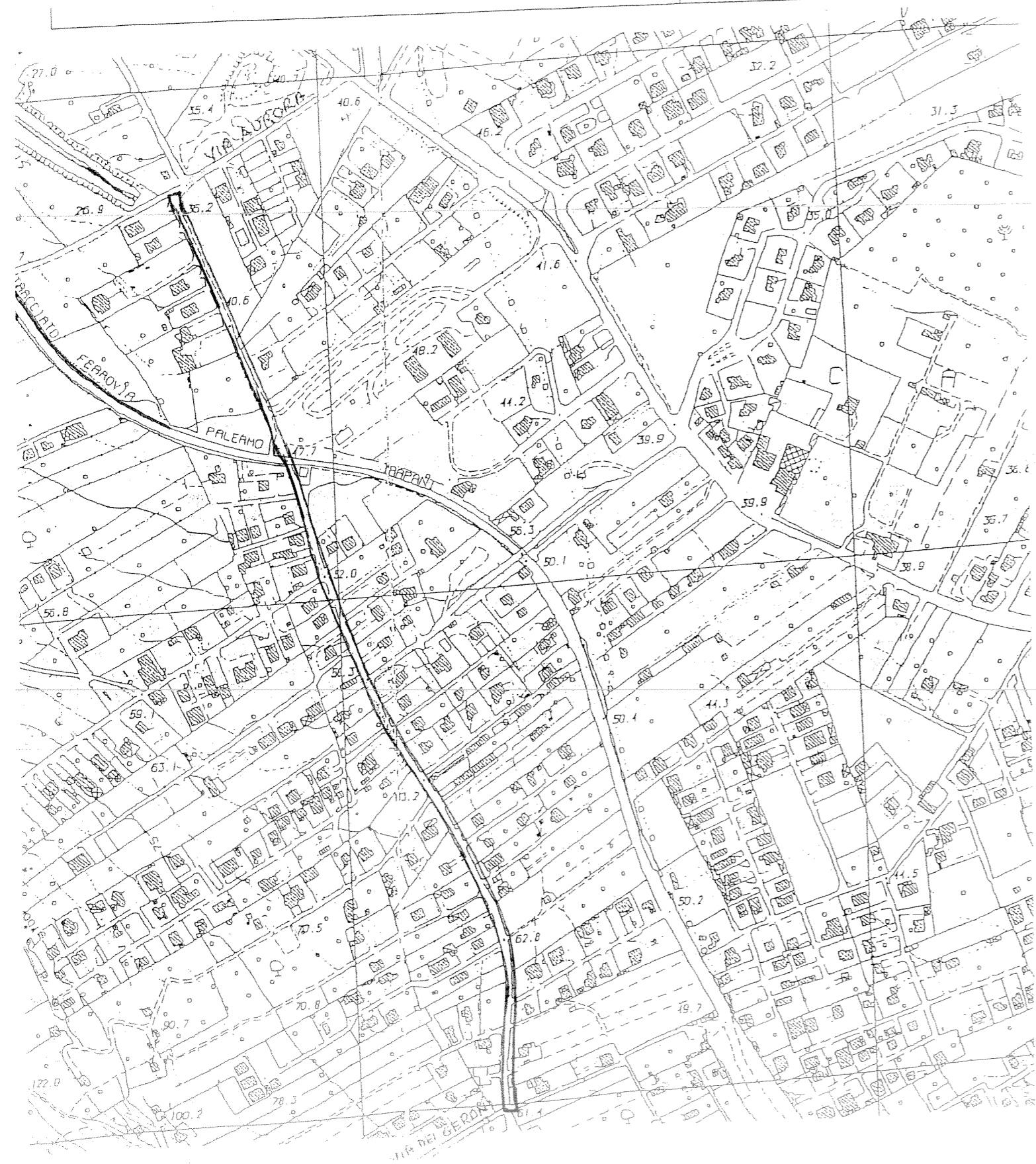

Città di Carini	Numero Progressivo
Provincia di Palermo	69
Lavori per la realizzazione di una piscina coperta, in località Pasqualino	scala 1:5000

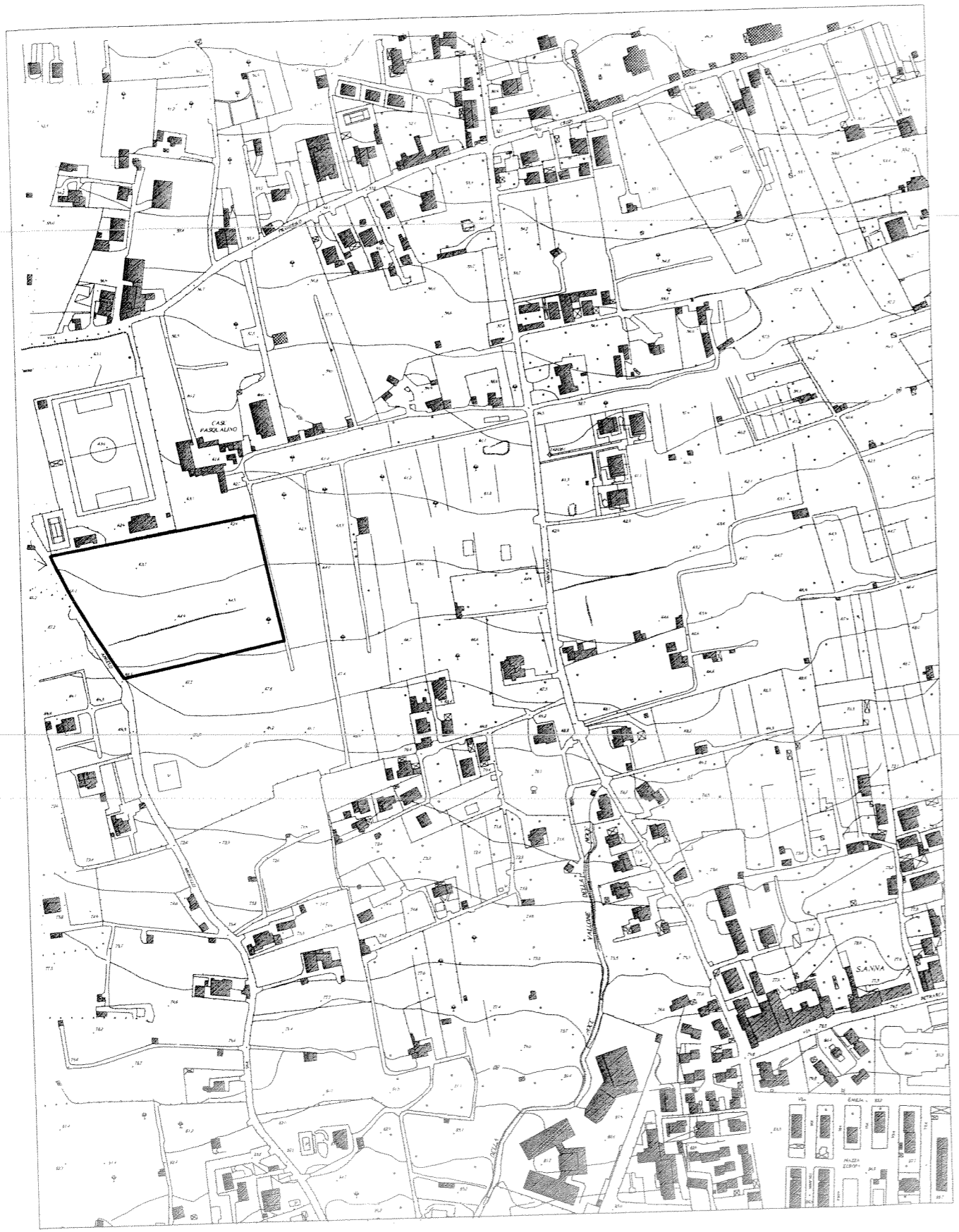

Città di Carini	Numero Progressivo
Provincia di Palermo	70
Lavori per la realizzazione di un porticciolo turistico in località Villagrazia di Carini	scala 1:5000





Città di Carini

Provincia di Palermo

Lavori per la sistemazione urbanistica del quartiere compreso tra via Rossini, e la via D. L. Sturzo, comprendente: il prolungamento della via Perlasca (strada prevista nel P.P.R.), la realizzazione di due bretelle di collegamento tra la via Perlasca e la via Rossini e tra la via Rossini e la via Pascoli, e realizzazione di un parcheggio

Numero Progressivo

71

scala 1:5000

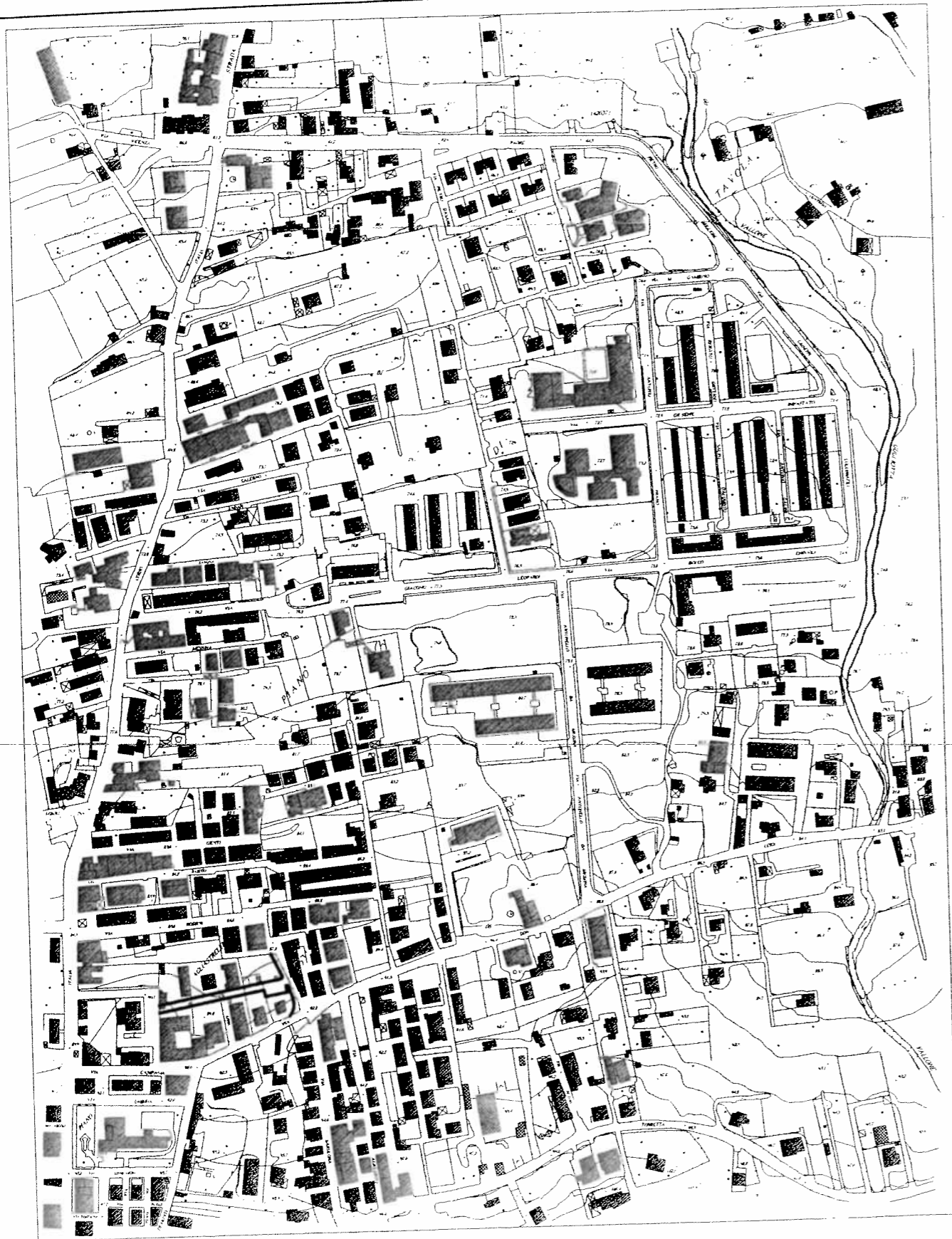

Città di Carini

Numero Progressivo

Provincia di Palermo

72

Lavori per la trasformazione, in carrabile, del tracciato dell'ex ferrovia nel tratto compreso tra la via A. Morello e la via Ponticelli (presso Poliambulatorio)

scala 1:25000





Città di Carini	Numero Progressivo
Provincia di Palermo	73
Lavori di ampliamento della Via Sila	scala 1:5000

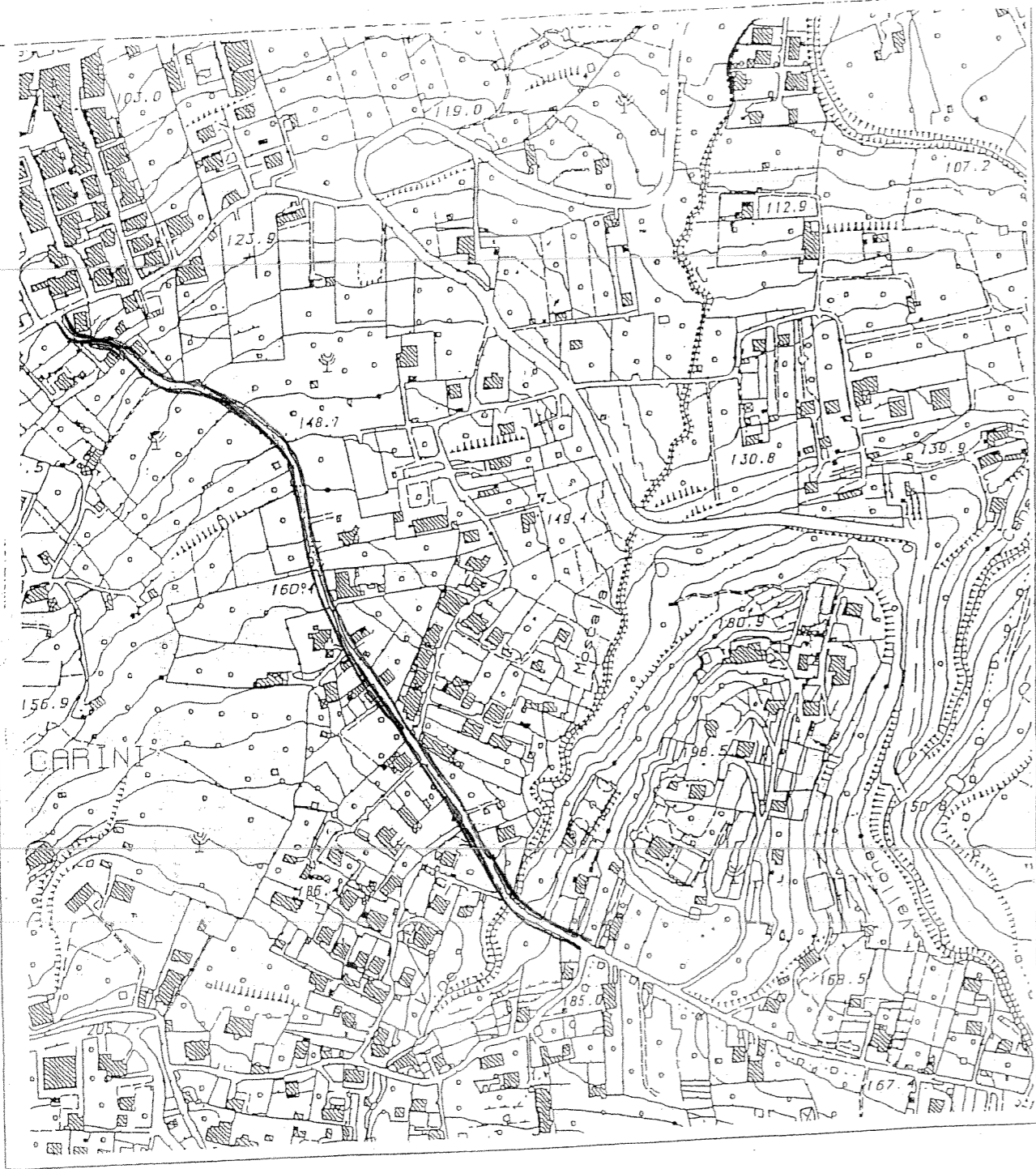

Stralcio Rilievo Aerofotogrammetrico
Scala 1:5000

Città di Carini	Numero Progressivo
Provincia di Palermo	76
Lavori per la trasformazione in rotabile del tracciato dell'ex ferrovia nel tratto compreso tra la via Morello e la via Ponticelli	scala 1:5000



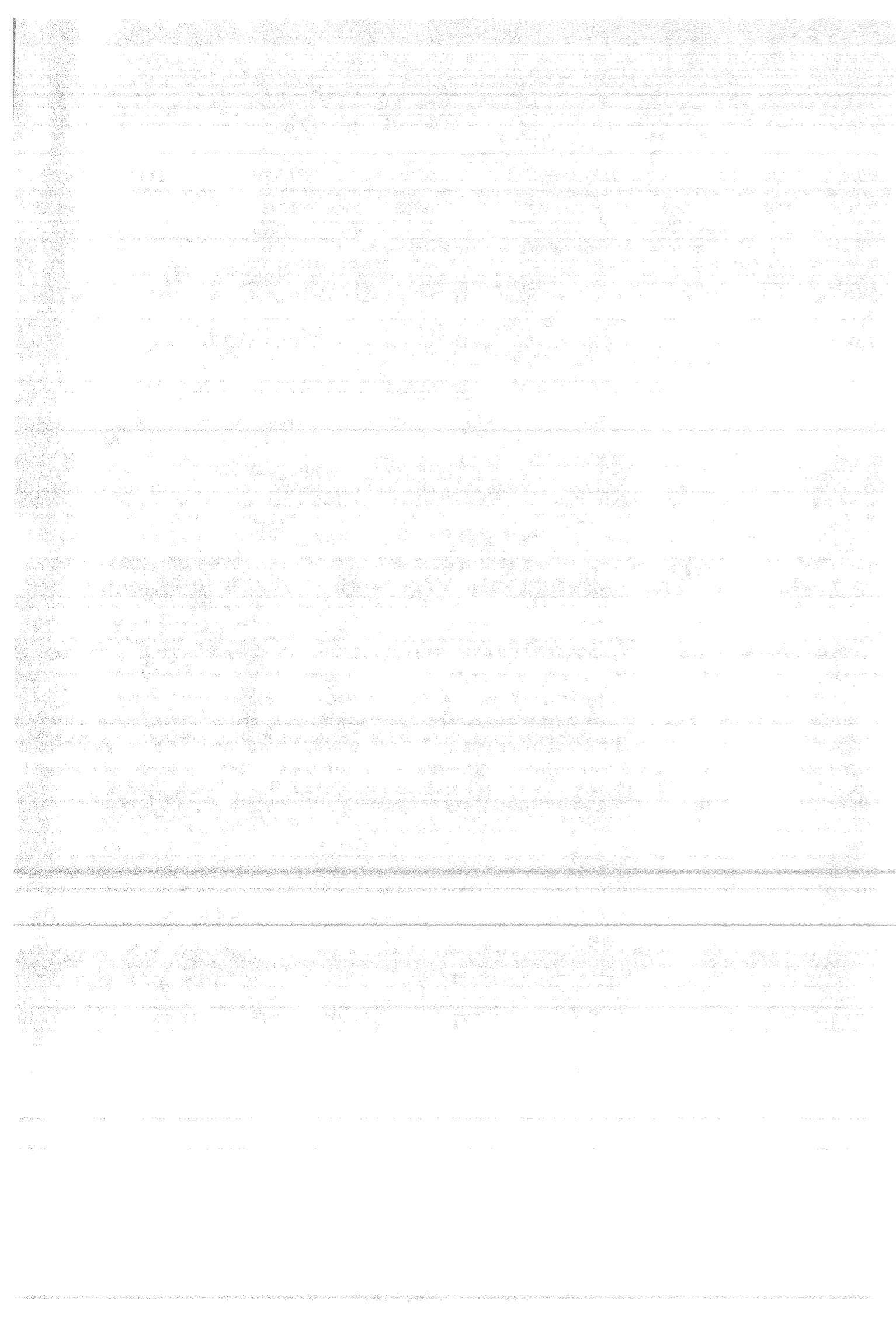

Città di Carini	Numero Progressivo
Provincia di Palermo	74
Lavori per la realizzazione dell'ampliamento della Via M. D'Azeglio, tra la via Vernagallo e la via Nazionale SS.113	scala 1:5000

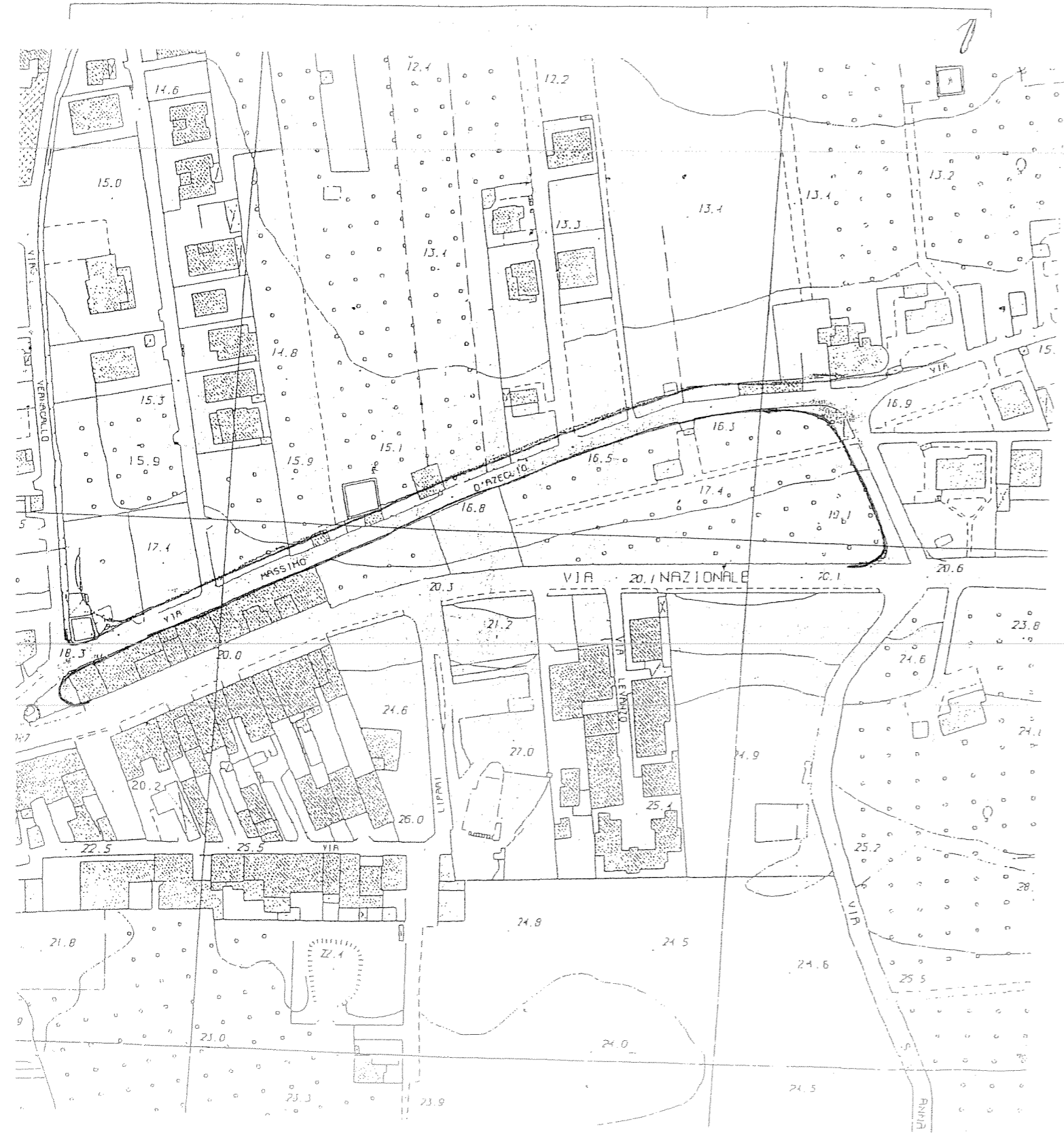

Città di Carini

Numero Progressivo

Provincia di Palermo

75

Lavori per l'allargamento della Via Aldo Moro per costituire via di fuga dal centro abitato per la Protezione Civile

scala 1:25000

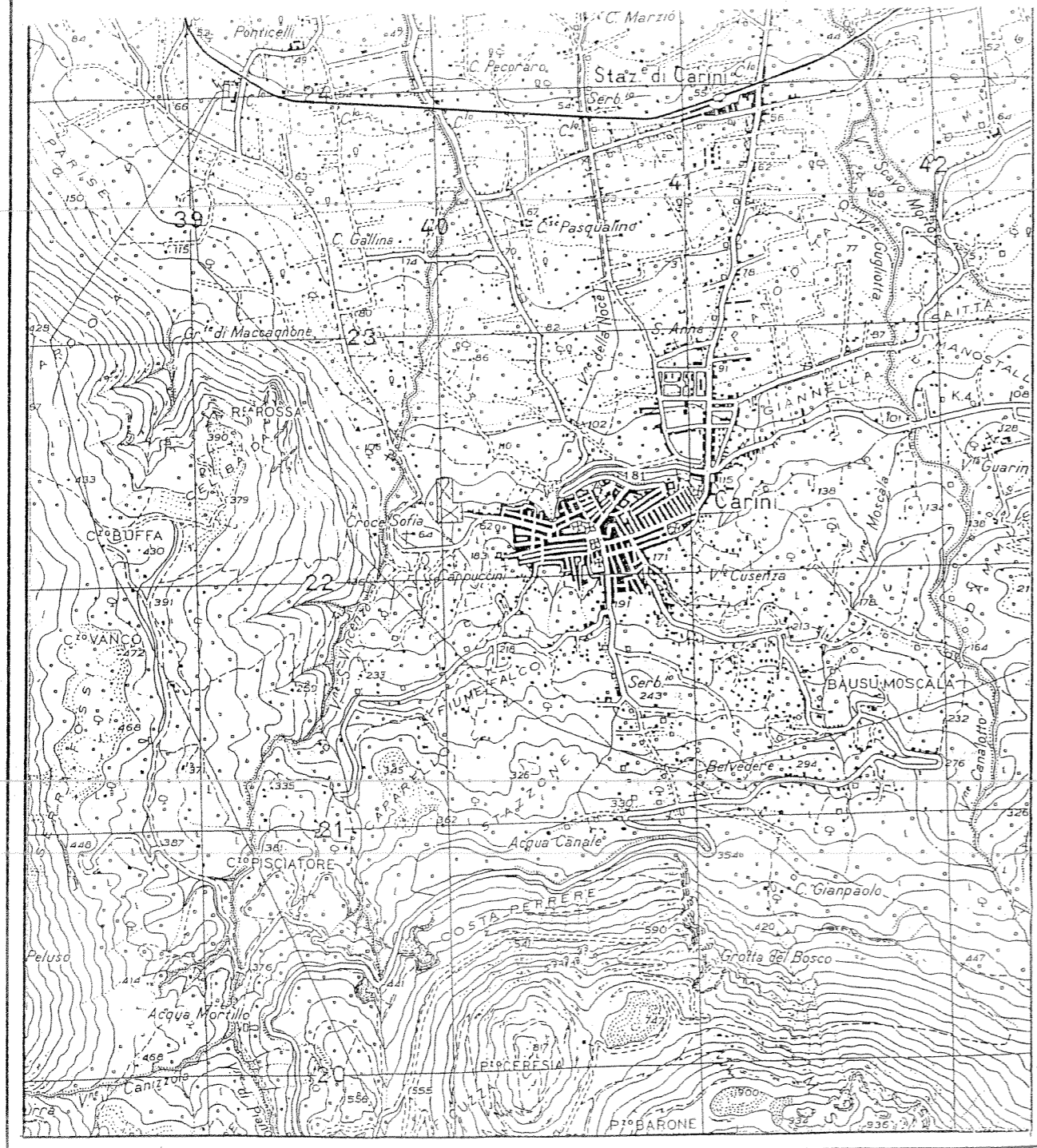

Stralcio cartina IGM sc. 1: 25.000

Città di Carini	Numero Progressivo
Provincia di Palermo	77
Lavori di recupero delle aree esterne pertinenti del Castello e del Borgo Medievale	scala 1:5000

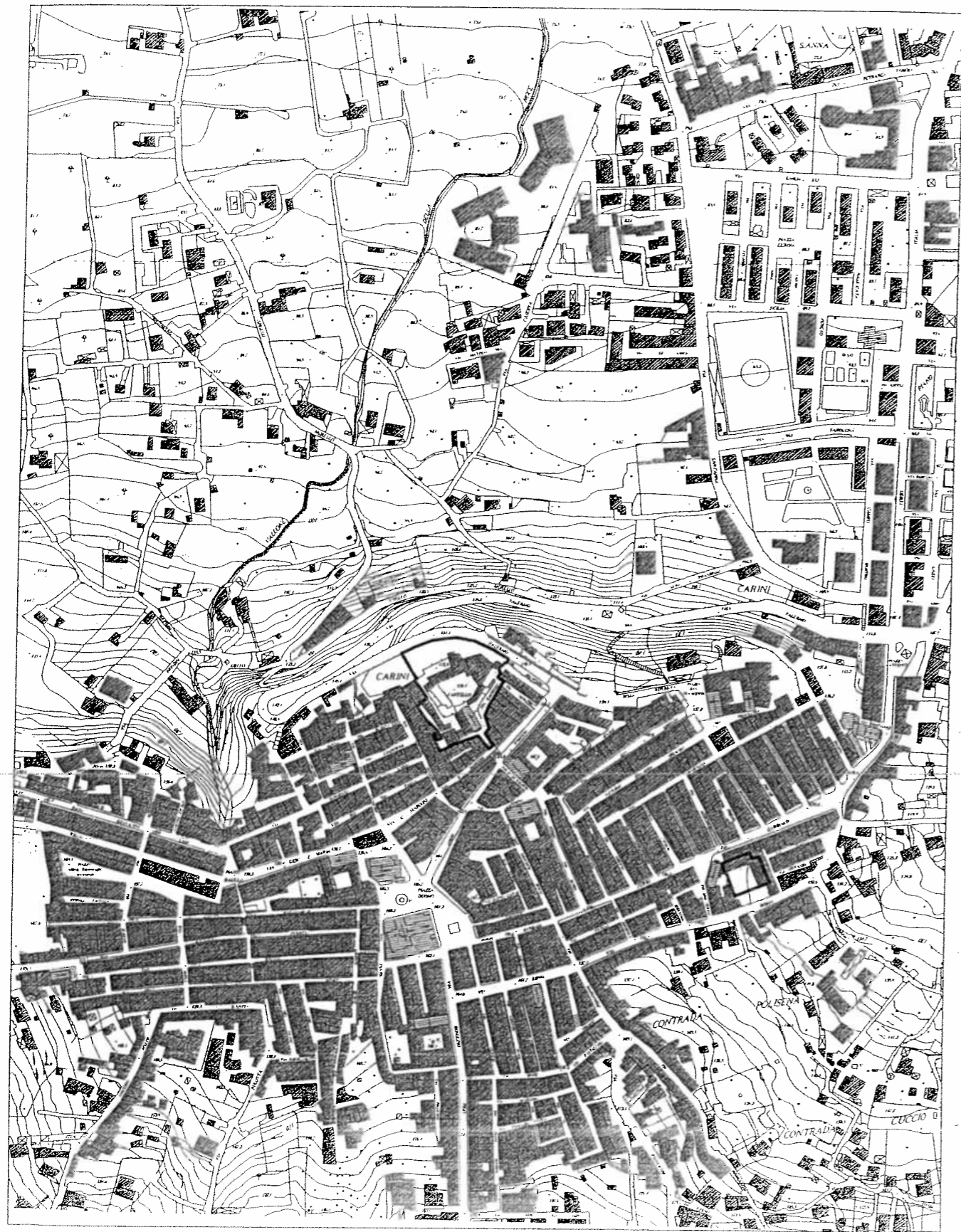

Città di Carini

Numero Progressivo

Provincia di Palermo

78

Lavori per il risanamento idraulico forestale atti alla mitigazione del rischio esondazione (R3 ed R4) del torrente Noce-Vernagallo zona a Nord

scala 1:10000

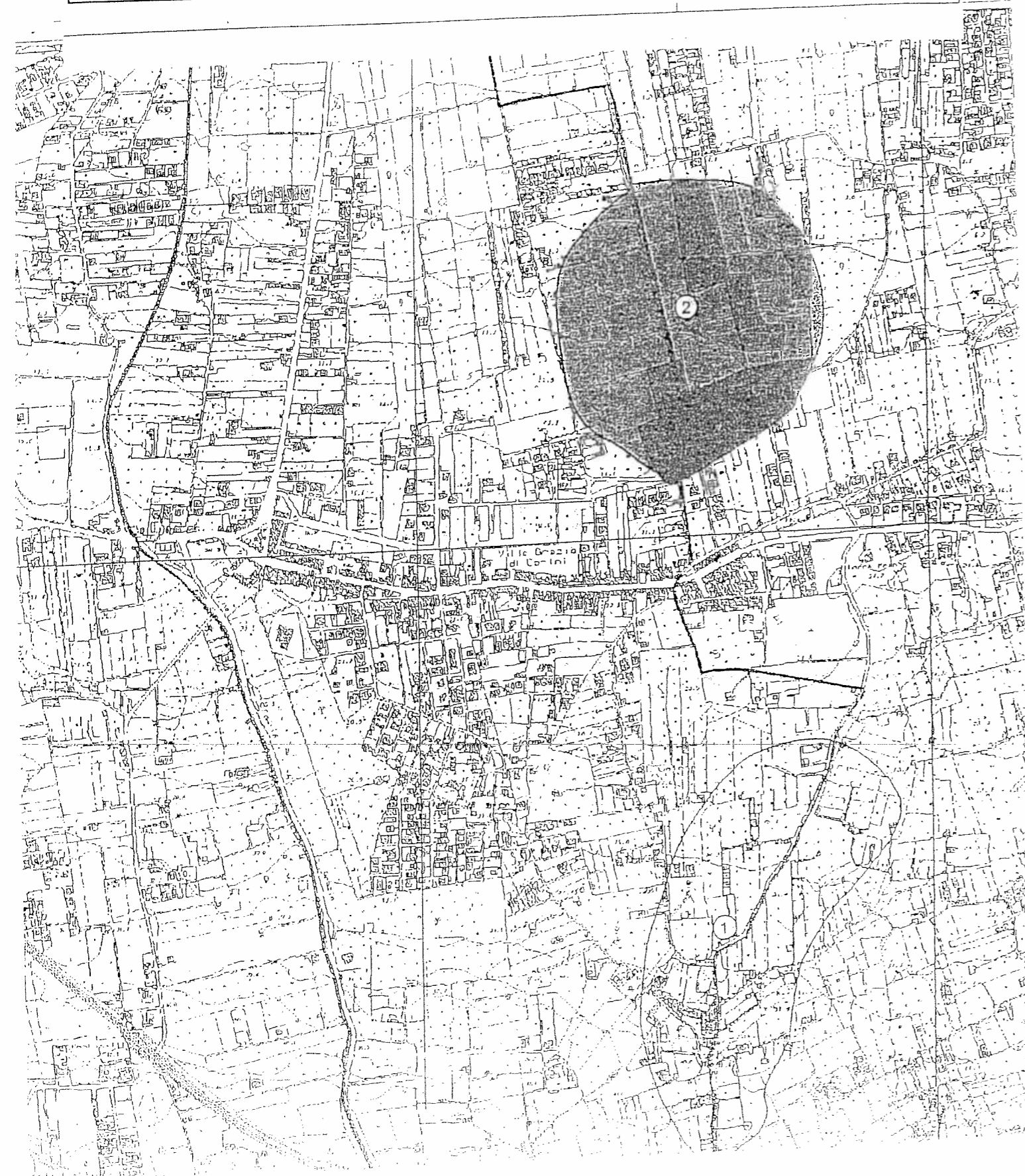



Città di Carini

Numero Progressivo

Provincia di Palermo

79

Lavori per il risanamento idraulico forestale atti alla mitigazione del rischio esondazione (R3 ed R4) del torrente Noce-Vernagallo zona a Sud

scala 1:10000

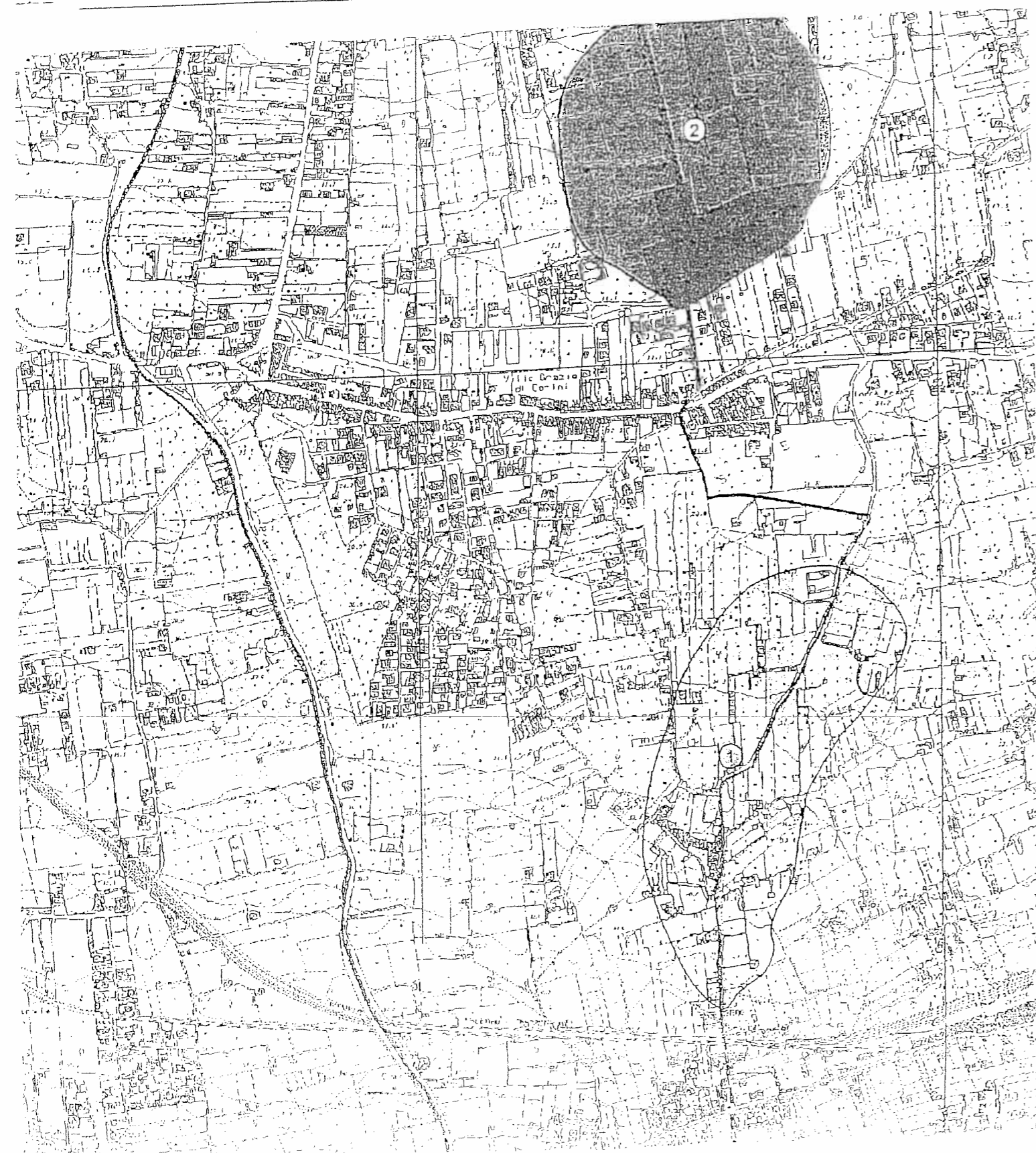

Città di Carini

Numero Progressivo

Provincia di Palermo

80

Lavori di consolidamento dei costoni rocciosi di Monte Colubrina in zona
R4 lato Ovest

scala 1:10000

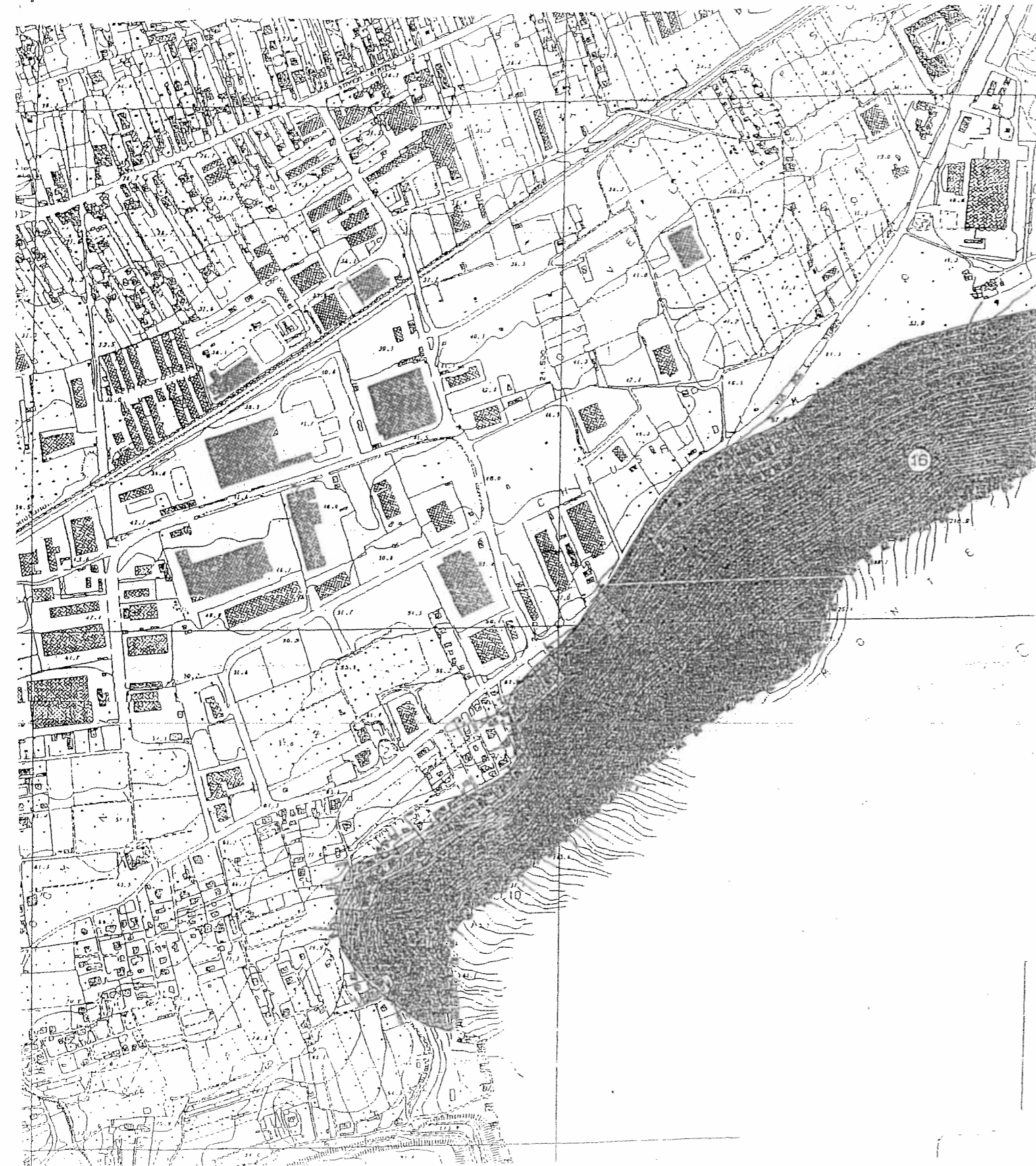

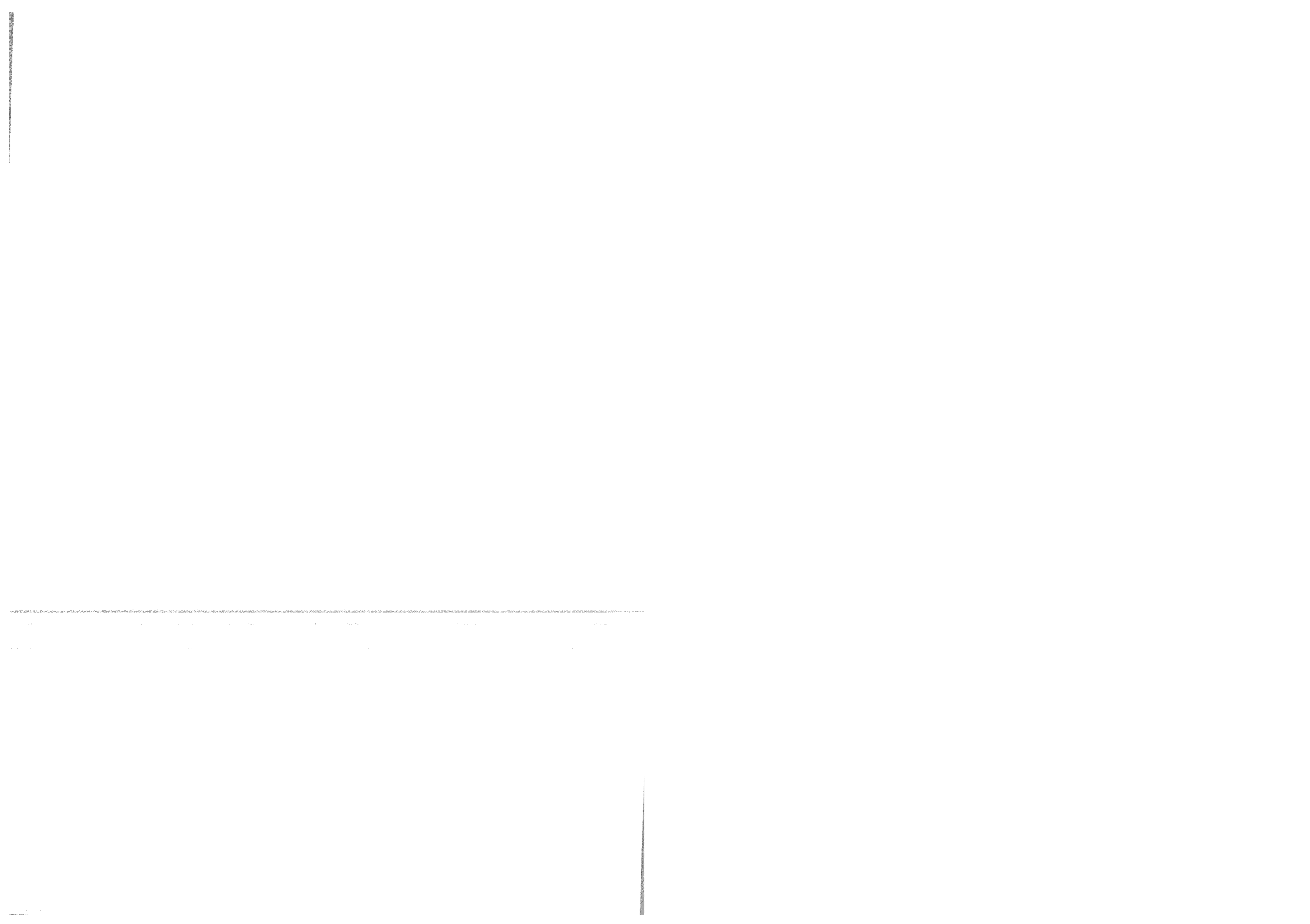

Città di Carini	Numero Progressivo
Provincia di Palermo	86
Lavori per la realizzazione della rete fognante in Via Don L. Sturzo	scala 1:5000

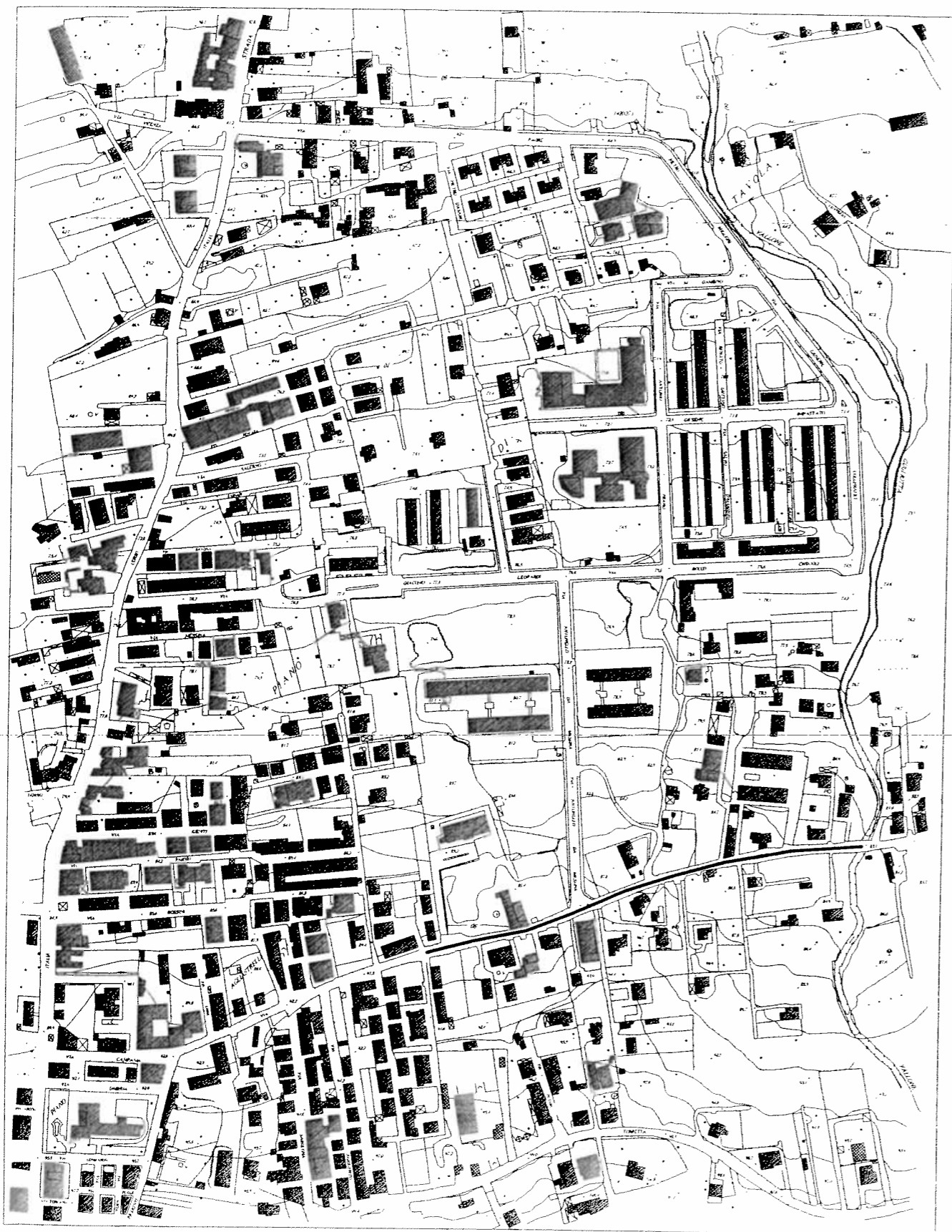

Città di Carini

Numero Progressivo

Provincia di Palermo

87

Lavori per la realizzazione del collettore di cui alla variante al P.A.R.F.
(tratto lungo la via E. Berlinguer, via Ponticelli, via A. Morello, fino alla
via B. Mattarella)

scala 1:25000

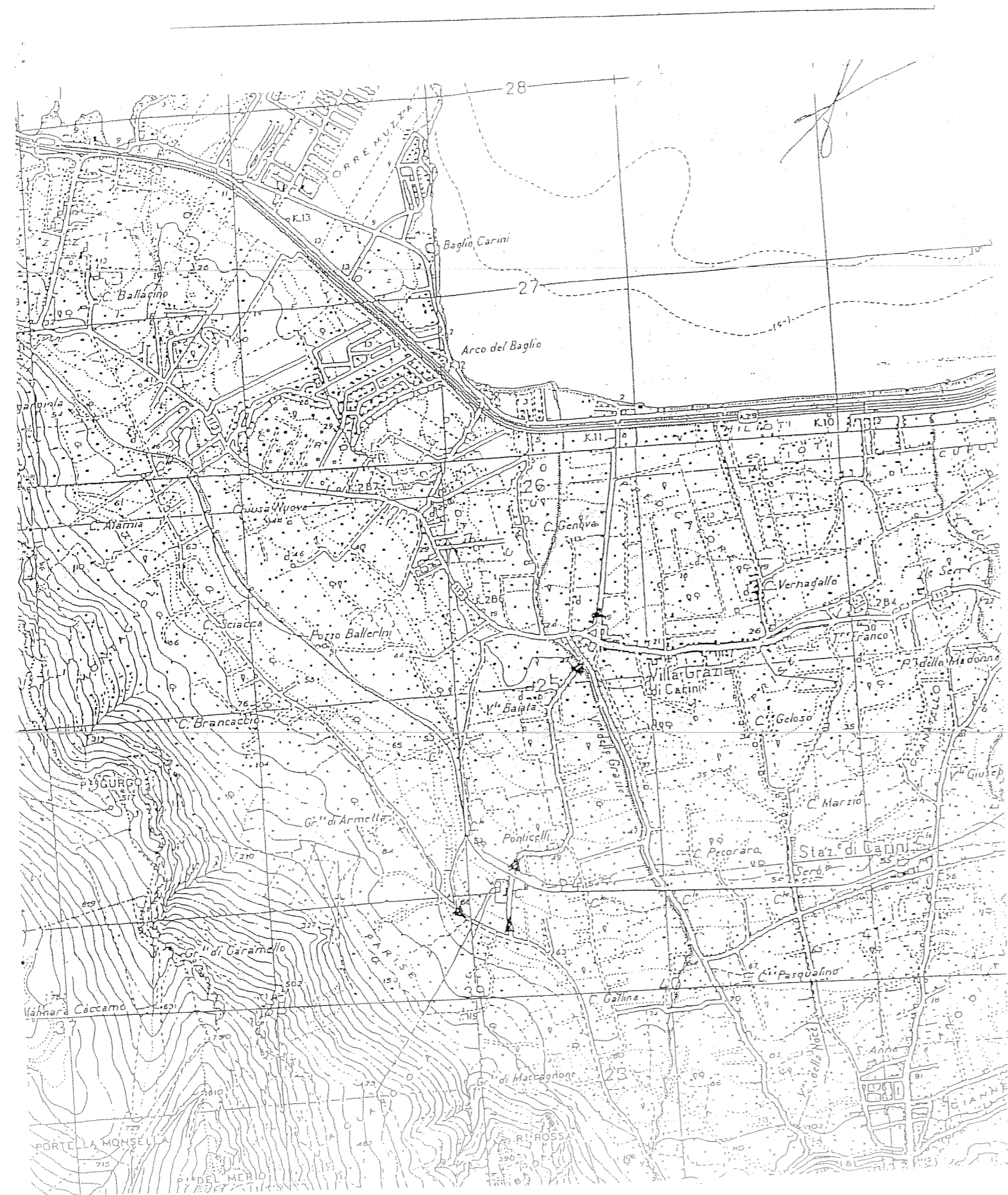

Città di Carini	Numero Progressivo
Provincia di Palermo	88
Lavori per la realizzazione dei collettori a servizio della zona Parco degli Ulivi	scala 1:5000



Città di Carini

Numero Progressivo

Provincia di Palermo

89

Lavori di realizzazione opere di urbanizzazione in C.da Mortilli Giannella

scala 1:5000



Città di Carini	Numero Progressivo
Provincia di Palermo	90
Lavori per la realizzazione del collettore denominato "L" nella variante al P.A.R.F. (tratto lungo la SS.113 e tratto a valle)	scala 1:5000

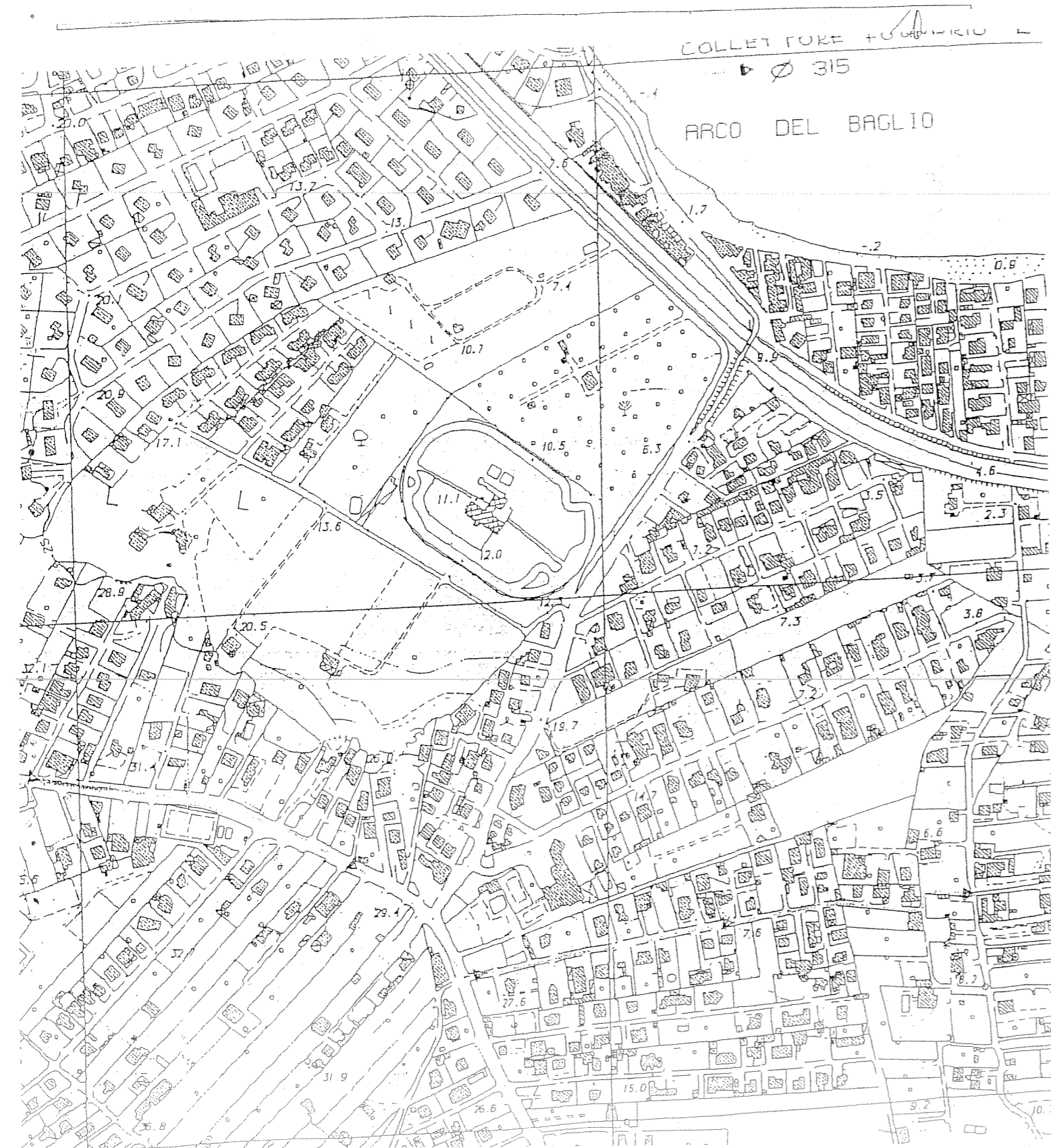

Città di Carini	Numero Progressivo
Provincia di Palermo	91
Lavori per la realizzazione del collettore denominato "I" nella variante al P.A.R.F. (tratto lungo la SS.113 e tratti a valle)	scala 1:25000



Città di Carini	Numero Progressivo
Provincia di Palermo	92
Lavori per la realizzazione del collettore denominato "G" nella variante al P.A.R.F. (tratto lungo la SS.113, e via Finaita fino alla stazione di sollevamento)	scala 1:5000

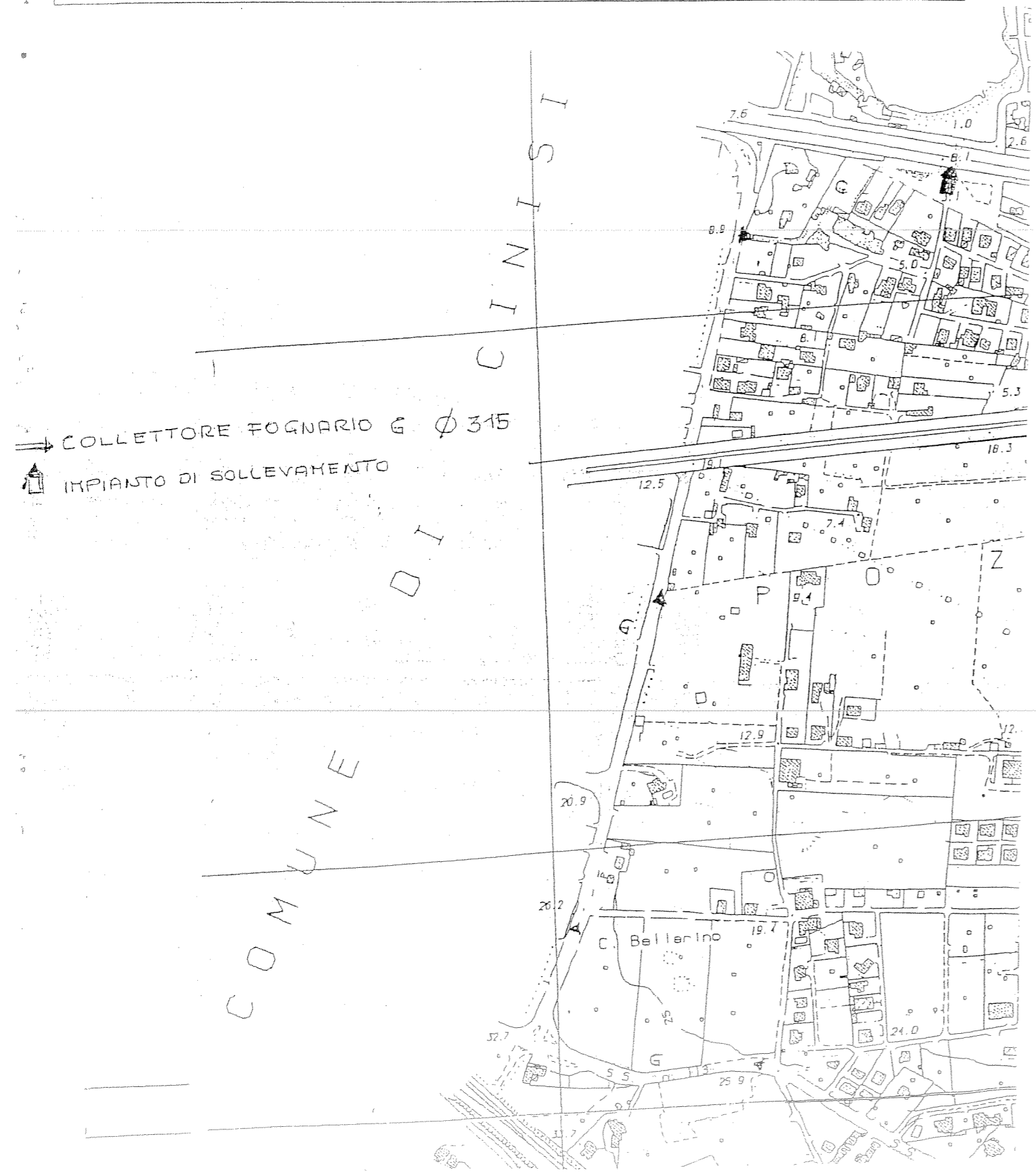

Città di Carini

Numero Progressivo

Provincia di Palermo

93

Lavori per la realizzazione del collettore denominato "E" nella variante
al P.A.R.F. (tratto lungo la via Morello e via Crispi)

scala 1:5000



Città di Carini	Numero Progressivo
Provincia di Palermo	94
Lavori di restauro per la riqualificazione e rifunzionalizzazione urbanistica e ambientale dei tre mulini di Carini C/da S. Nicola - via Fiume Mulini	scala 1:2000



